

平成28年度

事業報告書

社会福祉法人

佐倉市社会福祉協議会

目 次

総括	1
1 社会福祉事業	
(1) 法人運営	
ア 組織の運営	3
イ 地域福祉総合研修	7
ウ 福祉功労者表彰	8
エ 組織体制基盤の強化	11
オ 会員募集	13
カ 事業委託契約	14
(2) 地域福祉ネットワーク	
ア 佐倉市地域福祉活動計画の推進	15
イ 地区社会福祉協議会活動の推進	18
ウ 団体活動支援・連携	21
エ 民生委員・児童委員関連業務	23
(3) ボランティアセンター	
ア ボランティアセンター事業	24
イ 佐倉市ボランティア連絡協議会の活動支援	29
ウ 福祉教育推進事業	30
(4) 企画広報	
ア 広報啓発	31
(5) 受託事業	
ア 敬老事業	32
イ 障がい者社会参加促進事業	33
ウ 福祉カー貸出事業	36
エ 生活福祉資金・老障資金貸付事業	37
オ 日常生活自立支援事業	39
カ 成年後見支援センター	41
キ 生活困窮者自立支援事業	43
(6) 善意銀行	49
(7) 基金	
ア 福祉基金の運営	51
イ 菊地久治勉学奨励基金の運営	51
ウ 元気に育て子ども基金	51
(8) 在宅福祉	
ア ふれあい・いきいきサロン事業	52
イ ふれあい型食事サービス事業	52

ウ	おもちゃ図書館	5 2
エ	車椅子貸出事業	5 3
オ	菊地久治奨学福祉事業	5 4
カ	法人後見事業	5 6
キ	移動サービス事業	5 7
ク	生活困窮世帯子ども支援事業	5 8
(9)	共同募金配分事業	
ア	歳末たすけあい運動	5 9
イ	児童福祉事業	6 0
(10)	共同募金事業への協力	6 1
(11)	福祉総合相談事業	6 2
(12)	居宅介護	
ア	障害福祉サービス事業	6 4
イ	訪問介護員派遣事業	6 5
ウ	相談支援事業	6 5
(13)	介護保険	
ア	訪問介護事業	6 7
イ	居宅介護支援事業	6 9
2	公益事業	
(1)	指定管理事業	
ア	西部地域福祉センター管理運営	7 1
イ	市民公益活動サポートセンター管理運営	7 3
3	収益事業	
(1)	福祉売店の経営	7 6
(2)	手数料の収入	7 6
○	役員・評議員名簿	7 8

平成28年度佐倉市社会福祉協議会事業報告（総括）

実行初年度となった第5次佐倉市地域福祉活動計画（ともに歩むふくしプランⅢ）は、3つの柱（支えあい活動、災害時要援護者支援、生活困窮者支援）からなる重点目標と日常生活圏域を意識した推進方法を明確に掲げ、市社協と地区社協がともに実施主体となり、実効性のある計画としてスタートしました。地域住民相互の支えあいが不可欠となる時代を迎え、この計画による取り組みの重要性を改めて認識しました。

市内の社会福祉法人経営者が連絡提携し、社会福祉法人に関わる諸問題の調査や解決への実践を通じて、社会福祉の発展に寄与することを目的に「佐倉市社会福祉法人の未来をつくる協議会」が発足しました。本会はこの協議会の事務局を担い、今後は各法人とともに、社会福祉法人としての存在価値を発揮できる地域貢献活動を研究・実践していきます。

社会福祉法人制度改革に伴う社会福祉法改正を受けて、次年度に向け定款の全部改正を行い、ガバナンス強化を中心とした法人改革に着手しました。また、新定款のもとで円滑な法人運営を行う準備と、健全な経営実現のための体制づくりに力を注ぎました。

以下、本年度の各事業の概要を報告します。

1 社会福祉事業

(1) 法人運営

ア 組織の運営

・市町村社会福祉協議会の法的根拠と社会福祉事業について

市町村社会福祉協議会は、社会福祉法第109条(昭和26年3月29日法律第45号)に規定された社会福祉法人です。この法律は、社会福祉を目的とする事業の全分野における共通的基本事項を定め、社会福祉を目的とする他の法律と相まって、福祉サービスの利用者の利益の保護及び地域における社会福祉(「地域福祉」という。)の推進を図るとともに、社会福祉事業の公明かつ適正な実施の確保及び社会福祉を目的とする事業の健全な発達を図り、もって社会福祉の増進に資することを目的としたものです(法第1条)。

・市町村社会福祉協議会の事業(法第109条抜粋)

- ①社会福祉を目的とする事業の企画及び実施
- ②社会福祉に関する活動への住民の参加のための援助
- ③社会福祉を目的とする事業に関する調査、普及、宣伝、連絡、調整及び助成
- ④前3号に掲げる事業のほか、社会福祉を目的とする事業の健全な発達を図るために必要な事業

・社会福祉法人佐倉市社会福祉協議会の組織
(平成29年3月31日現在)

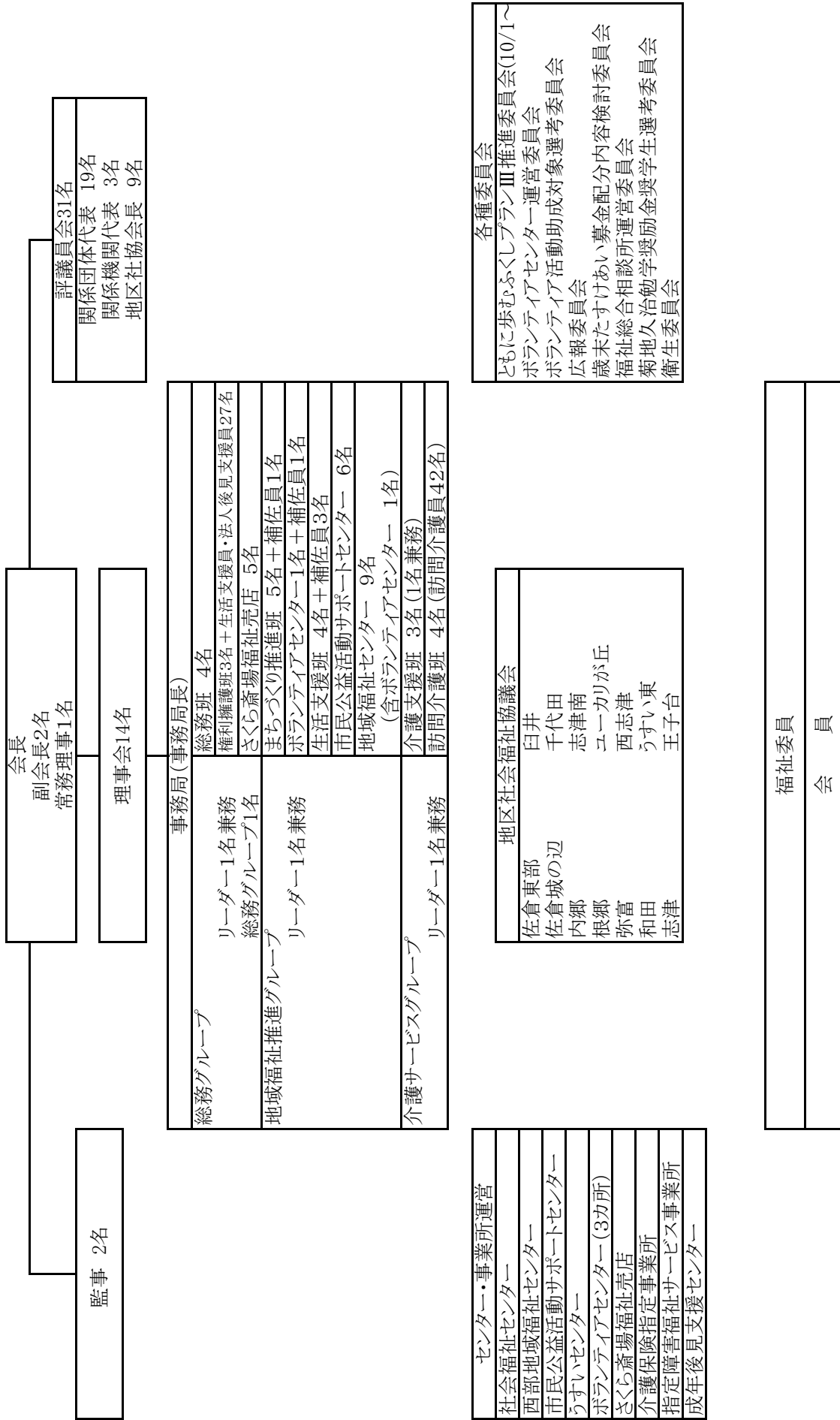

(ア)理事会の開催

回数	開催日時	会場	出席者	上程議案
第1回	5月20日(金) 午後1時30分～	2階会議室	13名	<ul style="list-style-type: none"> ・平成27年度事業報告の認定 ・平成27年度資金収支決算の認定 ・役員等の報酬及び実費弁償規程の改正 ・佐倉市社会福祉センター設置管理規程の改正 ・佐倉市地域福祉センター管理運営規程の改正 ・補欠評議員の選任 ・任期満了に伴う評議員の選任
第2回	7月10日(日) 午後1時30分～	2階会議室	13名	<ul style="list-style-type: none"> ・会長の選任 ・副会長の選任 ・補欠評議員の選任
第3回	9月23日(金) 午後1時30分～	2階会議室	13名	<ul style="list-style-type: none"> ・平成28年度資金収支第1次補正予算 ・ともに歩むふくしプランⅢ推進委員会設置規程の制定 ・経理規程の改正 ・平成28年度被表彰者の選定について
第4回	11月25日(金) 午後1時30分～	2階会議室	10名	<ul style="list-style-type: none"> ・定款の変更 ・評議員選任・解任委員会運営細則の制定 ・評議員・理事・監事選任規程の制定 ・平成28年度資金収支第2次補正予算
第5回	1月20日(金) 午後1時30分～	2階会議室	11名	<ul style="list-style-type: none"> ・評議員選任・解任委員会委員の選任 ・次期評議員選任候補者の選定 ・補欠評議員の選任 ・事務局長の任命について
臨時	2月27日(月) 午後1時30分～	2階会議室	10名	<ul style="list-style-type: none"> ・副会長の選任
第6回	3月17日(金) 午後1時30分～	2階会議室	11名	<ul style="list-style-type: none"> ・平成29年度事業計画 ・平成29年度資金収支予算 ・平成28年度資金収支第3次補正予算 ・事務局規程の改正 ・経理規程の改正 ・旅費支給規程の改正 ・役員等の報酬及び実費弁償規程の改正 ・佐倉市福祉総合相談所設置及び運営規程の改正 ・指定訪問介護事業所運営規程の改正 ・指定介護予防訪問介護事業所運営規程の改正 ・会員規程の改正 ・情報公開規程の改正 ・福祉委員規程の改正 ・地区社会福祉協議会規程の改正 ・福祉売店の設置及び運営に関する規程の改正 ・定款施行細則の改正の改正 ・佐倉市市民公益活動サポートセンター管理運営規程の廃止 ・契約の締結について

(イ) 評議員会の開催

回数	開催日時	会場	出席者	上程議案
第1回	5月27日(金) 午後1時30分～	地下研修室	19名	<ul style="list-style-type: none"> 平成27年度事業報告の承認 平成27年度資金収支決算の承認 佐倉市社会福祉センター設置管理規程の改正 佐倉市地域福祉センター管理運営規程の改正 補欠理事の選任
第2回	6月10日(金) 午後1時30分～	西部地域福祉センター会議室	22名	<ul style="list-style-type: none"> 任期満了に伴う理事の選任 任期満了に伴う監事の選任
第3回	9月30日(金) 午後1時30分～	地下研修室	22名	<ul style="list-style-type: none"> 平成28年度資金収支第1次補正予算 経理規程の改正
臨時	12月2日(金) 午後1時30分～	3階中会議室	20名	<ul style="list-style-type: none"> 定款の変更 評議員・理事・監事選任規程の制定 平成28年度資金収支第2次補正予算
第4回	1月27日(金) 午後1時30分～	地下研修室	20名	<ul style="list-style-type: none"> 補欠理事の選任について
第5回	3月24日(金) 午後1時30分～	地下研修室	20名	<ul style="list-style-type: none"> 平成29年度事業計画 平成29年度資金収支予算 平成28年度資金収支第3次補正予算 経理規程の改定 役員等の報酬及び実費弁償規程の改正 佐倉市福祉総合相談所設置及び運営規程の改正 指定訪問介護事業所運営規程の改正 指定介護予防訪問介護事業所運営規程の改正 会員規程の改正 情報公開規程の改正 福祉委員規程の改正 地区社会福祉協議会規程の改正 福祉売店の設置及び運営に関する規程の改正 佐倉市市民公益活動サポートセンター管理運営規程の廃止

(ウ) 事業担当理事会議の開催

開催日	会場	出席理事	内容
11月19日(木)	2階会議室	3名	介護サービスグループの事業進捗状況

(エ) 監事による監査(定款第13条に基づく)

実施日	会場	内容
5月12日(木)	2階会議室	平成27年度事業報告、決算

(オ) 内部会計監査(経理規程第48条に基づく)

実施日	会場	内容
6月14日(火)	2階会議室	平成27年度会計処理状況(1月～3月分)
7月29日(金)	2階会議室	平成28年度会計処理状況(4月～6月分)

12月14日(水)	2階会議室	平成28年度会計処理状況(7月～9月分)
2月22日(水)	2階会議室	平成28年度会計処理状況(10月～12月分)

(カ)人 事

a 理事の辞任

辞任日	氏 名
7月9日	高石惣一郎 山本和彦 伊藤澄子
11月30日	黒川隆生
3月31日	内川浩明 遠藤赳夫

b 補欠理事の就任

就任日	氏 名
5月27日	櫻井肇
1月27日	小林眞智子

c 理事の就任

就任日	氏 名
7月10日	實川浩 内川浩明 遠藤赳夫

d 評議員の辞任

辞任日	氏 名
4月28日	櫻井肇
6月9日	樋口正一 内川浩明 久保田洋一 徳永由美子 佐藤英男 齋藤明
6月27日	山崎清美
12月2日	小林眞智子
3月31日	土屋志郎 渡辺祥司 上村充美 小川光浩 工藤富士雄 並木信也 長谷川稔 池田浩一 大久保和夫 高橋義和 山本耕嗣 新堀克則 山岸洋子 真部武美 足立元秀 小出孝二 長谷川大美 齊藤克男 森田 実 加藤順一 石井正二 高木 晋 佐野智佳子 市原敏彦 高橋正昭 今井邦江 田仲知代 阿部和子 椎名俊治 安田浩文

e 補欠評議員の就任

就任日	氏 名
5月20日	上村充美 真部武美
7月10日	小川光浩 長谷川稔
1月20日	阿部和子

f 評議員の就任

就任日	氏 名
6月10日	工藤富士雄 池田浩一 大久保和夫 高木晋 高橋正昭 今井邦江

イ 地域福祉総合研修

開催日時	会 場	参加者	内 容
3月7日 (火)	社会福祉センター3階中会議室	56名	山下常務理事を講師に社会福祉法人制度改革と社協の今後について講演を行った。

ウ 福祉功労者表彰

(ア) 佐倉市福祉功労者表彰式

日 時	12月21日(水)
会 場	佐倉市中央公民館学習室3
被表彰者	116個人・団体
内 容	社会福祉の発展に功労のあった方々を表彰するとともに、これからの地域福祉のあり方や本会が果たすべき役割の整理と活動の強化につなげることを目的して実施。

a 特別功労賞(会長表彰後10年以上)《12名》

赤地明子 荒木省一 伊藤まさ子 大木律子 越川和美 桜井英昭 高垣早苗 高橋宗夫 田口澄子
坪松康隆 三村富美子 村上茂夫

b 会長表彰

・役員・評議員・委員(8年以上)《31名》

足立元秀 阿部和夫 石田征四郎 石原茂樹 出山恭一 稲垣正彦 岩内ルリ子 大内明美 大島宏
大野和子 大橋和夫 岡本美典 唐沢幸子 黒岡通昌 末永ヨシ子 清宮誠 高橋義和 多々良信治 玉
置淑恵 寺尾政子 中村京子 西田直子 仁谷秀夫 野口郷子 花島利男 馬場正彦 福留照晃 宮
下克彦 八嶋純子 山本美穂 横山宣二

c 会長感謝状

(a) 多額寄付者

〔個人〕(3万円以上)《10名》

足立元秀 市民匿名 鈴木とく子 中村ふみ子 波多野稔夫 早坂光恵 福原大友 房田正一 三浦京子
故谷田部満

〔団体〕(10万円以上)《6団体》

D'ステーション佐倉店 一般社団法人千葉東部読売会 佐倉中央ライオンズクラブ 佐倉ライオンズクラブ
チャリティアコーディオンコンサート実行委員会 山万(株)※ ワイエム総合サービス(株) 山万ウィシユトンホ
テル(株) 光陽(株) (株)ユーカリファーム (福)ユーカリ優都会

注※:山万株式会社以下は、6社連名です。

(b) 福祉活動功績者

〔個人〕《27名》

出穂純子 伊藤代々子 榎田三枝子 大久保和夫 岡島恵子 岡本キミ子 岡本祝子 川原久代
菊間靖子 岸本典子 五ノ井幸子 近藤恭正 宍倉考一 薄恭子 鈴木善治郎 高橋小百合
田口ますみ 千種知枝 椿弘子 中澤昌子 中野澄子 羽深文代 藤井早苗 藤崎留治 藤野正代
水野幸子 渡辺光枝

〔団体〕《12団体》

アロハ・プア・ナニ 桜コーラス 七人の会 上座旅一座 すみれ 清丸太鼓 大正琴カトレア
西志津庚申会 ニッコー団地ラジオ体操会 美舞かぶらぎ 若がえり軍団 若がえり軍団カラオケ部

(c)特別会員

〔個人〕(10年以上)《5名》

石渡貞 佐藤照美 菅谷光顕 土屋志郎 房田正一

〔個人〕(30年以上)《5名》

石川二郎 石川恒雄 鈴木貫太郎 田谷野恒久 山崎直男

〔個人〕(40年以上)《2名》

木倉隆一 小出行雄

〔団体〕(10年以上)《1団体》

(株)WELLS

〔団体〕(20年以上)《1団体》

佐倉ライオンズクラブ

〔団体〕(30年以上)《2団体》

DIC(株)総合研究所 (株)フジクラ佐倉事業所

〔団体〕(40年以上)《2団体》

(株)千葉銀行佐倉支店 (株)三菱東京UFJ銀行志津支店

(イ) 第64回千葉県社会福祉大会

日 時	11月9日(金)午後1時～3時45分
会 場	千葉県文化会館大ホール
主 催	千葉県 社会福祉法人千葉県社会福祉協議会 社会福祉法人千葉県共同募金会

a 千葉県社会福祉協議会会長表彰

○民生委員・児童委員功労者

該当者なし

○身体障害者相談員功労者

該当者なし

○知的障害者相談員功労者

山岸 洋子

○社会福祉施設・団体関係役職員功労者

深沢孝志 戸室輝大

b 千葉県社会福祉協議会会長感謝状

○社会奉仕活動者

ボーイスカウト佐倉第4団

c 千葉県共同募金会会長表彰

○共同募金奉仕功労者

杉山勝利、村山房子

○共同募金優良地区・団体

石川追分地区自治会、王子台地区社会福祉協議会、手話サークル「希望」

(ウ)全国社会福祉大会

日 時	11月20日(金)午後1時～3時
会 場	日比谷公会堂
主 催	厚生労働省、全国社会福祉協議会、中央共同募金会

a 中央共同募金会会長表彰 奉仕功労者

釧地平子

b 全国社会福祉協議会会長表彰 社協・民間団体功労者

谷野宏輝

エ 組織体制基盤の強化

(ア)職員研修

a 内部研修

開催日時	会場	参加者	内容
8月26日(金) 午後6時～7時30分	地下研修室	41名	(1)被災地での要支援者の状況 (2)災害ボランティアセンターのニーズ把握 (3)被災地支援(避難所運営支援活動)を通じて

b 外部研修

開催日	研修名	参加者	会場
5月10日	市町村地域福祉担当課長・社協事務局長研修	1名	県社会福祉センター
5月11日	中間組織支援スタッフのための支援力アップ塾	2名	東京ボランティアセンター
6月9日	障害者虐待防止・権利擁護研修	1名	千葉県自治会館
7月6日	東部都市社協事務研究会	3名	八街市総合保健福祉センター
7月27日	支援力アップ塾実務ステップアップ編	2名	東京ボランティアセンター
7月29日、8月2日、 8月24日	千葉県福祉教育推進員養成研修	1名	県社会福祉センター
8月4日	福祉広報担当者研修	1名	千葉市文化センター
8月6日	第2回生活困窮者自立支援セミナーin成田	2名	成田市勤労会館
8月7日	県文化課主催助成金活用セミナー	1名	富里中央公民館
8月23日	千葉県福祉教育研究大会	1名	千葉大学
9月7日	指定介護事業所集団指導(居宅・訪問)	2名	青葉の森公園芸術文化ホール
9月10日	メカラウロコセミナー チラシ作成のポイント	2名	とみさと市民活動サポートセンター
9月13日	千葉県市民活動支援組織ネットワーク会議	1名	きぼーる
9月21日	印旛圏域福祉関係者合同研修	2名	ミネアムセンター
9月23日	地域福祉活動計画・地域福祉フォーラム推進会議	1名	県社会福祉センター
9月28日	千葉県コミュニティソーシャルワーカー育成研修	2名	千葉市文化センター
10月6日	東部都市社協事務研究会研修会	3名	八街市総合保健福祉センター
10月19日	生活支援コーディネーター研究協議会	1名	全社協灘尾ホール
10月20日	住民主体の支えあいを広げる生活支援フォーラム	2名	全社協灘尾ホール
11月4日	県内社協事務局長会研修	2名	千葉市文化センター
11月15日～16日	社会福祉士指導者実務研修	3名	ホテルリブマックス千葉美浜
11月23日	平成28年度日常生活自立支援事業生活支援員・担当者等研修会	1名	千葉市生涯学習センター
12月3日	サポセン職員研修	3名	印西市民活動支援センター
12月4日	認知症研修	2名	佐倉市社会福祉センター
2月4日	生活困窮者自立支援事業従事者スキルアップセミナー	3名	中央公民館
2月9日	介護認定調査員現任研修	1名	県教育会館
2月13日	第12回権利擁護・虐待防止セミナー	1名	全社協灘尾ホール
2月16日	東部都市社協事務研究会	2名	八街市総合保健福祉センター
2月21日	社協活動全国会議	2名	全社協灘尾ホール
2月22日	住民主体の地域包括ケア推進セミナー	2名	全社協灘尾ホール
2月23日	年金委員研修	1名	千葉興銀千葉支店ホール
3月7日	健康保険委員研修	1名	千葉市文化センター

(イ) 衛生委員会

実施日	会場	出席者	内容
7月14日(木) 午後1時30分～	会長室	5名	・職員定期健康診断結果について ・職員執務場所等の状況確認について ・ストレスチェックの実施について ・職員健康相談、面接の実施について
2月16日(木) 午後1時30分～	会長室	5名	・平成28年度職場巡視の総括について ・職員執務場所等の状況確認について ・ストレスチェックの実施結果について ・平成29年度の衛生業務計画について

(ウ) 産業医衛生業務

実施日	業務内容
4月14日(木)午後1時30分～	平成28年度業務打ち合わせ、社会福祉センター執務場所等の状況確認
5月12日(木)午後1時30分～	西部地域福祉センター執務場所等の状況確認、職員健康相談、面接
6月 2日(木)午後1時30分～	市民公益サポートセンター執務場所等の状況確認、職員健康相談、面接
8月 4日(木)午後1時30分～	西部地域福祉センター執務場所等の状況確認、職員健康相談、面接
9月 8日(木)午後1時30分～	さくら斎場福祉売店執務場所等の状況確認、職員健康相談、面接
10月12日(水)午後1時30分～	職員健康相談、面接(事務局)
11月10日(木)午後1時30分～	職員健康相談、面接(サポセン)
12月 8日(木)午後1時30分～	職員健康相談、面接(事務局)
1月12日(木)午後1時30分～	職員健康相談、面接(西部)
3月 9日(木)午後1時30分～	職員健康相談、面接(事務局)

(エ) 社会福祉法人理事長会議

回	日時/会場	内容
1	6月21日(火)午後1時30分～ 社会福祉センター3階中会議室	社会福祉法人組織化に向けた協議 参加者:市内に事業所を有する17社会福祉法人 ※準備会:6月7日(火)午後1時30分～ 社協会長室 千手会、恵泉福祉会、誠友会の各理事長、社会福祉課
2 (勉強会)	10月13日(木)午前9時30分～ 社会福祉センター3階中会議室	社会福祉法人制度改革に関する行政説明 参加者:市内に事業所を有する社会福祉法人理事長及び担当者
3 (勉強会)	3月15日(水)午前9時～ 中央公民館研修室2	県担当者による定款変更当、社会福祉法人制度改革について 参加者:市内に事業所を有する社会福祉法人理事長及び担当者

(オ) 社会福祉法人の未来をつくる協議会関係(設立総会・記念式典)

1. 日時	平成28年10月31日(月)午前9時30分～
2. 会場	ミレニアムセンター佐倉4階会議室、ホール
3. 内容	設立決議、会則制定、役員選出、事業計画・予算の承認、来賓祝辞 記念講演「社会福祉法人制度改革について」(全国社会福祉協議会法人振興部 玉置隼人氏)
4. 参加者	市内に事業所を有する社会福祉法人理事長及び社会福祉関係者約70名
5. 発起人会	平成28年7月25日(月)午後1時30分～3時30分 社協会長室 千手会、恵泉福祉会、誠友会の各理事長、社会福祉課

オ 会員募集

実施内容

会員制度は、組織の根幹をなすものであり、会員が納入する会費は社協活動の貴重な自主財源である。説明用DVDを使用し、社協説明会において説明したり、地区社協や地域の懇談会等の機会を捉えて、会員制度についてのPRに努めた。また、新しい自治会や必要と感じた自治会に対しては個別に訪問する機会をいただき、理解を求めた。自治会の加入世帯数低下や集金の負担感から、一般会費については、減額となっている。一方、法人会員拡充のために努力をおこない、7団体件数が増えている。

(ア) 会員数および会費収入金額

会員区分	平成28年度	平成27年度	平成26年度
一般会費	39,495世帯	40,790世帯	41,352世帯
	19,747,378円	20,395,279円	20,675,541円
賛助会費	78人	63人	96人
	78,000円	65,000円	96,000円
特別会費(個人)	159人	190人	174人
	372,000円	388,500円	402,000円
特別会費(団体)	108団体	100団体	101団体
	1,120,000円	1,050,000円	1,040,000円
合計	39,840組	41,143組	41,723組
	21,317,378円	21,898,779円	22,213,541円

(イ) 自治会・町会・区代表者への社協説明会

期 日	地 区	会 場
4月23日(土) 午前11時30分～正午	佐倉・内郷地区	佐倉市社会福祉センター3階中会議室
4月23日(土) 午後4時～4時30分	根郷・和田・弥富地区	佐倉市社会福祉センター3階中会議室
4月24日(日) 午前11時30分～正午	志津4地区	志津コミュニティセンター
4月24日(日) 午後4時～4時30分	臼井・千代田地区	佐倉市社会福祉センター3階中会議室

(ウ) 法人会員募集の強化

理事、評議員、事務局が一体となって、法人会員拡大をめざし、各団体への説明等を行い会員募集の強化を図ったが、法人運営の財源基盤の拡充に向けて今後も強化を図っていく。

カ 事業委託契約

NO	事業名	契約先	契約期間	委託料
1	敬老事業業務委託契約	佐倉市	平成28年5月9日～ 平成29年3月14日	60,932,262円
2	声の広報等発行事業業務委託	佐倉市	平成28年4月1日～ 平成29年3月31日	545,000円
3	障害について学ぶ市民講座	佐倉市	平成28年4月1日～ 平成29年3月31日	1,718,000円
4	佐倉市福祉カー貸付事業管理運営委託契約	佐倉市	平成28年4月1日～ 平成29年3月31日	139,000円
5	佐倉市西部地域福祉センター指定管理業務委託契約	佐倉市	平成26年4月1日～ 平成31年3月31日	130,045,000円
6	佐倉市市民公益活動サポートセンター指定管理者業務委託契約	佐倉市	平成24年4月1日～ 平成29年3月31日	72,205,000円
7	要介護認定調査業務委託契約	佐倉市	平成28年4月1日～ 平成29年3月31日	4,600円/件
8	佐倉市成年後見支援センター業務委託契約	佐倉市	平成28年4月1日～ 平成29年3月31日	6,450,840円
9	生活困窮者自立支援事業 (3法人による共同事業体)	佐倉市	平成28年4月1日～ 平成30年3月31日	総額 62,041,942円 本会分36,332,130円
10	障害支援区分認定調査事業	佐倉市	平成28年4月1日～ 平成29年3月31日	6,994円/件
11	佐倉市介護予防支援業務委託契約	地域包括支援センター	平成28年4月1日～ 平成29年3月31日	4,601円/人・月 (初回 +3,078円)
12	千葉県後見支援センター事業業務委託	千葉県社会福祉協議会	平成28年4月1日～ 平成29年3月31日	4,223,480円
13	生活福祉資金貸付事務委託契約	千葉県社会福祉協議会	平成28年4月1日～ 平成29年3月31日	6,193,000円
14	臨時特別つなぎ資金貸付事業委託契約	千葉県社会福祉協議会	平成28年4月1日～ 平成29年3月31日	未確定
15	高齢者及び重度障害者居室等増改築・改造資金貸付事務委託契約	千葉県社会福祉協議会	平成28年4月1日～ 平成29年3月31日	未確定

(2) 地域福祉ネットワーク

ア 佐倉市地域福祉活動計画の推進

(ア) ともに歩むふくしプランⅢ推進委員会の開催

回数	開催日	会場	内容
1	1月17日(火)	社会福祉センター	1. 委員長副委員長選出 2. ともに歩むふくしプランⅢについて 3. ともに歩むふくしプランⅢのダイジェスト版について進捗状況について (1) 市社協 (2) 地区社協
2	3月8日(水)	社会福祉センター	1. 報告 平成28年度ともに歩むふくしプランⅢの推進状況について 2. 協議 (1) 災害に備えた地域連携への取り組みについて (2) 生活困窮者支援への取り組みについて (3) ともに歩むふくしプランⅢの推進について

(イ) 日常生活圏域ネットワーク会議の開催

回数	開催日	圏域	内容
		会場	
1	11月15日(火)	白井・千代田圏域	①ともに歩むふくしプランⅢの概要について ②会議の趣旨について ③ともに歩むふくしプランⅢ重点目標評価表について ④情報交換
		老人憩の家 千代田荘	
	11月22日(火)	志津北部圏域 志津南部圏域	
		西部地域福祉センター	
11月29日(火)	佐倉圏域		
11月29日(火)	11月29日(火)	社会福祉センター	
		南部圏域	
		南部地域福祉センター	

2	2月7日(火)	志津北部圏域 志津南部圏域 西部地域福祉 センター	1. ともに歩むふくしプランⅢ重点目標進捗状況及び圏域の共通課題について ① 前回の振り返り ② プランⅢ推進委員会の報告 ③ 圏域ネットワーク会議の意義 ④ 単年度の流れの確認 ⑤ 今年度の取り組み 2. 情報交換
	2月13日(月)	南部圏域 ときわの杜	
	2月20日(月)	佐倉圏域 社会福祉 センター	
	3月1日(水)	志津北部圏域 志津南部圏域 西部地域福祉 センター	

(ウ)市・社協事務局連絡会議

回数	開催日	会 場	内 容
1	6月27日(月)	2階会議室	①今後の予定について ②地域福祉フォーラム(平成29年度)について
2	12月15日(木)	3階小会議室	①今後の予定について ②地域福祉フォーラム(平成29年度)について

(エ)プロジェクト会議(メンバー11名)

回数	開催日	会 場	内 容
1	4月13日(水)	会長室	①地区社協会長会議について
2	4月27日(水)	会長室	①地区社協会長会議について
3	5月18日(水)	会長室	①H28年度ともに歩むふくしプランⅢPTスケジュールについて ②ともに歩むふくしプランⅢダイジェスト版について
4	6月15日(水)	会長室	①ともに歩むふくしプランⅢ推進委員会の持ち方について
5	7月13日(水)	会長室	①第1回日常生活圏域ネットワーク会議について ②第1回ともに歩むふくしプランⅢ推進委員会について
6	8月10日(水)	会長室	①重点目標評価表(市社協)について
7	8月31日(水)	会長室	①重点目標評価表(市社協)について ②SNSの活用について

8	9月14日(水)	会長室	①平成28年度第1回日常生活圏域ネットワーク会議について
9	9月21日(水)	会長室	①南部圏域移動支援検討会の概要について ②第1回日常生活圏域ネットワーク会議までの準備について
10	10月12日(水)	会長室	①平成28年度第1回日常生活圏域ネットワーク会議について ②平成28年度第1回ともに歩むふくしプランⅢ推進委員会について
11	12月28日(水)	会長室	①平成28年度第1回ともに歩むふくしプランⅢ推進委員会について
12	1月11日(水)	会長室	①さわやか福祉財団との打ち合わせ報告について ②平成28年度第1回ともに歩むふくしプランⅢ推進委員会について ③日常生活圏域ネットワーク会議の趣旨及び役割について ④重点目標に対する市社協の取り組みについて
13	1月18日(水)	会長室	①平成28年度第1回ともに歩むふくしプランⅢ推進委員会について ②市社協分の重点目標評価表について
14	2月8日(水)	会長室	①重点目標評価表の扱いについて ②マスコットキャラクタープロジェクトについて
15	3月1日(水)	会長室	①平成28年度第2回ともに歩むふくしプランⅢ推進委員会の協議議題について
16	3月22日(水)	会長室	①重点目標に対する市社協の取り組みについて

イ 地区社会福祉協議会活動の推進

(ア)地区社協会長一覧

NO	地区社協名	氏 名
1	佐倉東部	真部 武美
2	佐倉城の辺	山岸 洋子
3	内郷	櫻井 肇
4	根郷	足立 元秀
5	弥富	池澤 利一
6	和田	小出 孝二
7	志津	長谷川 大美
8	臼井	左奈田 雄一
9	千代田	大蔵 文子
10	志津南	齊藤 克男
11	ユーカリが丘	平野 協治
12	西志津	石井 正二
13	うすい東	森田 実
14	王子台	加藤 順一

(イ)地区社協会長・事務局長会議の開催(会長会議4回、事務局長会議3回)

No.	開 催 日	会 場	内 容
1	4月28日(木)	地下研修室	第1回地区社協会長会議 ・平成28年度社協事務局体制・事業計画について ・地区社会福祉協議会関連会議・行事予定について ・地区社協活動助成金について ・理事・評議員候補者の選出について ・佐倉市自立支援計画支援調整会議構成メンバーへの協力について ・平成28年度 福祉功労者推薦について ・ともに歩むふくしプランⅢの推進について ・敬老事業について
2	5月30日(月)	地下研修室	第1回地区社協事務局長会議 ・平成28年度市社協事業について ・会費還元金および活動助成金について ・佐倉市自立支援計画支援調整会議構成メンバーへの協力について ・第5次佐倉市地域福祉活動計画の推進について ・支えあい活動の進捗状況について ・敬老事業について
3	7月29日(金)	地下研修室	第2回地区社協会長及び事務局長等会議 ・会費の納入状況について ・共同募金運動に係る活動について ・福祉功労者表彰式について ・横浜市社協HP登録依頼等渉外事務について ・第5次地域福祉活動計画推進について ・敬老事業について

4	11月15日(水)	地下研修室	臨時地区社協会長会議 ・敬老事業に係る地区社協間の開催日程の調整について ・社会福祉法人改革による定款変更に伴う理事・評議員の選出区分について ・退任民生委員・児童委員に対する福祉委員活動の協力依頼について
5	2月3日(金)	地下研修室	第3回地区社協会長及び事務局長等会議 ・敬老事業について ・ともに歩むふくしプランⅢの推進について ・社会福祉法人改革に伴う定款変更及び地域福祉総合研修について ・平成29年度地区代表福祉委員の推薦依頼について ・平成29年度会費の納入状況と活動費助成について ・平成28年度共同募金事業の報告について

(ウ) 支えあいサービス懇談会の開催

No.	開催日	会場	内 容
1	11月16日(水)	3階中会議室	対象:支えあいサービスを行っている地区社協 内容:支えあいサービスの現状と課題 サポーター増強の方策について 通院や買い物ニーズへの対応について 支えあいサービスの基準と他団体等との協力連携について
2	2月28日(火)	地下研修室	対象:支えあいサービスを行っている地区社協 内容:保険について 移動支援について 支えあい事業の税制面について 地域包括ケアシステムについて 情報交換

(エ) 地区社協別会議等の開催

No.	地区社協名	福祉委員会	役員会等	住民福祉懇談会		ひとり暮らし高齢者食事サービス		広報発行
				回数	人員	回数	人員	
1	佐倉東部	4回	16回	2回	102人	3回	212人	1回
2	佐倉城の辺	3回	18回	1回	45人	2回	103人	3回
3	内郷	6回	12回	8回	228人	4回	148人	3回
4	根郷	4回	19回	3回	99人	2回	88人	3回
5	弥富	4回	5回	1回	40人	2回	50人	3回
6	和田	3回	6回	2回	43人	4回	168人	4回
7	志津	4回	15回	2回	41人	0回	0人	3回

8	臼井	8回	8回	0回	0人	3回	245人	3回
9	千代田	4回	12回	1回	41人	1回	23人	3回
10	志津南	5回	15回	1回	44人	5回	205人	3回
11	ユーカリが丘	4回	25回	4回	132人	3回	103人	3回
12	西志津	4回	16回	1回	123人	1回	60人	3回
13	うすい東	10回	45回	1回	53人	3回	234人	3回
14	王子台	11回	36回	2回	119人	3回	170人	3回

(オ) 地区社協のおもな活動

1.高齢者福祉事業	ア. 75歳以上の高齢者を対象とした敬老事業の開催(敬老事業の項参照)
	イ. ひとり暮らし高齢者等を対象とした食事サービス、昼食会の実施
	ウ. ひとり暮らし高齢者、ねたきり高齢者、障がい者を対象とした友愛訪問
	エ. グランドゴルフ大会の開催
2.障がい者・児福祉事業	ア. 社会福祉施設への訪問
	イ. 障がい者・児への援助活動
	ウ. 障がい者・児とその家族との交流
3.児童・青少年福祉事業	ア. 児童・青少年健全育成活動
	イ. 各種スポーツ大会の開催
4.地域福祉活動	ア. 地域別住民福祉懇談会、住民座談会、ボランティア懇談会・講座の開催
	イ. 生活改善、環境美化運動の推進
	ウ. 社会福祉協議会会員の募集
	エ. 地域行事への参加、援助、協力
	オ. 社会福祉団体の育成、援助
	カ. 社会福祉に関する調査、研究、PR活動
5.支えあい活動	ア. 支えあい活動の実施
	イ. 支えあいサービスの実施
	ウ. コミュニティ喫茶の実施
6.募金活動	ア. 共同募金運動への協力(共同募金事業の項参照)、赤い羽根・歳末たすけあい募金の街頭募金に協力
	イ. 「愛の箱」募金活動
7.研修事業	ア. 研修会、福祉講演会等の開催及び参加
8.広報活動	ア. 地区社協広報紙の発行(自治会・町内会等を通じ配布)
	イ. ホームページの開設(既設地区:内郷、志津、臼井、千代田、ユーカリが丘、西志津、志津南、王子台、うすい東、根郷)
9.その他	ア. 福祉まつり・バザーの実施
	イ. いきいきサロン・100円喫茶の運営
	ウ. 子育て支援事業
	エ. 世代間交流事業(昔あそび、ふれあい昼食会など)
	オ. 学校行事支援

ウ 団体活動支援・連携

実施内容

福祉団体の活動を支援・推進するため、佐倉市社会福祉施設協議会及び佐倉市障がい者団体等連絡会の運営協力と活動支援をし、各団体、行政との連携を図った。

(ア)佐倉市社会福祉施設協議会の運営協力と活動支援(定例会)

No.	開催日	会場	内容
1	5月10日(火)	社会福祉センター 地下研修室	第1回定例会 ・平成28年度佐倉市の福祉施策動向等について ・福祉避難所について ・平成27年度事業報告、決算、監査報告について ・平成28年度事業計画・予算及び就職フェアについて ・情報交換 ・第1回高齢者部会
2	5月17日(火)	西部地域福祉 センター研修室	・第1回就職フェア実行委員会
3	6月14日(火)	社会福祉センター 地下研修室	・第2回就職フェア実行委員会
4	7月26日(火)	社会福祉センター 地下研修室	第2回定例会 ・就職フェア進捗状況について ・5月10日高齢者部会検討内容について ・佐倉市社会福祉法人の未来をつくる会の設立について ・各種委員の選出について ・提言書の内容について ・その他・情報交換
5	8月16日(火)	社会福祉センター 地下研修室	第3回定例会・市長との懇談会について ・介護サービス共通健康診断書について ・就職フェアについて ・施設協職員研修について ・津久井やまゆり園でおきた事件について ・市長との懇談会
6	8月25日(木)	志津市民プラザ	就職フェア
7	9月28日(水)	社会福祉センター 地下研修室	・第3回就職フェア実行委員会(反省会)
8	10月6日(水)	南部地域福祉 センター	・職員合同研修 (スウェーデンうまれ タクティールケアを学ぼう)
9	平成29年1月 17日(火)	社会福祉センター 地下研修室	第4回定例会 ・平成28年度就職フェアについて ・平成28年度職員合同研修について ・各種委員の選出について ・平成29年度の予定及び就職フェアについて ・第2回高齢者部会

10	平成28年3月 21日(火)	社会福祉センター 地下研修室	第5回定例会 ・佐倉市介護サービス共通健康診断書について ・福祉避難所設置運営について ・平成29年度予算案について ・各役員について ・施設協委託費について ・平成29年度就職フェアの日程について ・みらい協について ・その他
----	-------------------	-------------------	--

(イ)佐倉市障がい者団体等連絡会の運営協力と活動支援

・運営委員会

No.	開催日	会場	内容
1	5月25日(水)	西部地域福祉センター	・第1回運営委員会(10回目) ・平成27年度事業報告 ・平成27年度決算報告、監査報告について ・平成28年度事業計画について ・平成28年度予算について ・熊本地震について・ともに歩むふくしプランⅢについて ・地域交流会について
2	7月27日(水)	西部地域福祉センター	報告 ・社協の現状と改革の方向性について ・障害者総合支援協議会の運営委員選出について ・災害時の障がい者支援と近所の支えあいについて ・ともに歩むふくしプランⅢについて ・車椅子視点(各団体視点)での差別解消法の取り組み ・リレーフォーライフについて ・情報交換・意見交換
3	9月28日(水)	西部地域福祉センター	・秋の各種行事について ・障害者作品展について ・ともに歩む福祉プランⅢ推進委員会委員の推薦について ・差別解消法とフェスタへの参加について ・車椅子視点でのマップ作成について ・障がい者への最近の動向と意見交換 ・情報・意見交換
4	10月20日(木)	社会福祉センター	・ボランティア市民活動フェスタブース実行委員会
5	11月17日(木)	社会福祉センター	・ボランティア市民活動フェスタブース実行委員会
6	11月27日(日)	中央公民館アトリエ	・ボランティア市民活動フェスタ参加

7	11月30日(水)	西部地域福祉センター	<ul style="list-style-type: none"> ・各種行事について ・ボランティア市民活動フェスタについて ・最近の障害者動向と団体としての今後の取り組み ・社会福祉法人改革について ・「佐倉市社会福祉法人の未来をつくる協議会」発足について ・厚生労働省の資料について(障害福祉計画及び障害児福祉計画に係る成果目標及び活動指標について) ・マップづくりについて ・行事報告
8	平成29年 1月25日(水)	西部地域福祉センター	<ul style="list-style-type: none"> ・ボランティアのつどいについて ・差別解消法の具体的提言事例について ・「共生社会・地域連携についての要望」 ・情報・意見交換
9	3月29日(水)	西部地域福祉センター	<ul style="list-style-type: none"> ・差別解消法の取り組みについて ・佐倉市社会福祉協議会の改革について ・地域共生社会に向けて ・来年度の活動方針について ・情報交換・意見交換

(ウ) 印旛・香取地区中途失聴・難聴者のための手話学習会と手話サロン助成

助成額	50,000円
対 象	印旛地区中途失聴・難聴者
日 程	5月7日～3月18日 全19回
会 場	中央公民館他

エ 民生委員・児童委員関連業務

<p>・佐倉市民生委員・児童委員協議会地区会長会議及び各地区定例会に参加し、情報交換・連絡調整を行った。</p>
<p>・事例検討や定例会での協議を中心に、住民の生活課題への検討・協議を行った。</p>

(3) ボランティアセンター

ア ボランティアセンター事業

実施内容

ボランティアの依頼や活動紹介のコーディネート、登録ボランティアへの活動支援、登録や保険に関する受付を行った。
また、市民公益活動サポートセンターや地域福祉センター、その他関係機関との連携、福祉教育やボランティア講座、広報等の情報発信により、新たな担い手の発掘、育成、ボランティア活動の普及推進の取り組みを行った。

(ア) ボランティアグループ、個人ボランティアの活動支援

運営上・活動上の相談や、活動先とのコーディネートを通して、個人やグループのボランティア活動を支援した。

施設ボランティア担当者連絡会

日時	5月19日(木)午後1時30分～3時
会場	社会福祉センター地下研修室
参加者	16施設17名
内容	施設でのボランティア活動の受入状況・活動内容や問題となることについて地域ごとに分かれ意見交換を行った。また、ボランティア保険やボランティア募集について情報提供を行った。

出前ボランティアセンター

コミュニ ティカレ ッ ジさくら	日時	9月4日(日) 午前10時～正午
	場所	臼井公民館
	内容	ボランティアセンターについて

ボランティア慰労ボーリング大会

日時	6月19日(日)午後2時～4時
場所	アクアユーカリボウル
参加者	72名
内容	佐倉ロータリークラブ主催のボランティア慰労ボーリング大会が行われた。他グループと交流を楽しみながら、楽しいひとときを過ごしていた。

きてみてほっとカフェ

日時	4月12日(火)午前9時～正午 4月28日(木)午後1時～5時 5月10日(火)午後1時～5時 5月26日(木)午後1時～5時 6月14日(火)午前9時～正午 6月23日(木)午後1時～5時 7月12日(火)午前9時～正午 7月28日(木)午後1時～5時 8月9日(火)午前9時～正午 8月25日(木)午後1時～5時 9月13日(火)午前9時～正午 9月29日(木)午後1時～5時 10月18日(火)午前9時～正午 10月27日(木)午後1時～5時 11月8日(火)午前9時～正午 11月24日(木)午後1時～5時 12月6日(火)午前9時～正午 12月22日(木)午後1時～5時 1月17日(火)午前9時～正午 1月26日(木)午後1時～5時 2月7日(火)午前9時～正午 2月23日(木)午後1時～5時 3月7日(火)午前9時～正午 3月23日(木)午前9時～午後5時 3月28日(木)午前9時～午後5時
場所	西部地域福祉センター
参加者	109人
内容	登録ボランティアの日頃の活動の悩みや問題となっていることを話す場、ボランティア情報等の情報提供の場、ボランティア同士の横のつながりをもてる場を目的に開催。

食事サービスグループ懇談会

日 時	1月28日(土)午前11時30分～午後2時
場 所	西部地域福祉センター 会議室
参加者	10グループ35名、地域包括支援センター3センター3名
内 容	交流会:「冬の野菜やお肉を使った隙間を埋めるひと品」「デザート」を各グループが持ち寄り、試食会・情報交換会を行った。 勉強会:地域包括支援センターと各圏域ごとに分かれ見守りや地域の資源について意見交換を行った。

ボランティア会議

日 時	2月21日(火)午前10時～正午	2月25日(土)午前10時～正午
場 所	南部地域福祉センター 研修室	西部地域福祉センター 会議室
参加者	40名	77名
内 容	登録更新・保険・助成金についての説明、ボランティア連絡協議会の紹介、共同募金活動報告を行った。会議終了後、ボランティア交流会を行った。	

(イ)グループ活動費助成の交付

ボランティアグループの活動の育成を図ることを目的に、交付した。

a 公開研修及び新設、活動助成

助成金交付グループ 64団体 総助成額 1,895,000円

公開研修

No.	グループ名	金 額
1	草笛&リーフル「ハッピー〇はっば」	40,000円
2	ミュージックベル・歌あそび	60,000円
合 計		100,000円

新設団体運営

No.	グループ名	金 額
1	ユートピア時崎弁天	20,000円
2	届けよう笑顔を！「ニコニコ合衆国」	20,000円
合 計		40,000円

活動助成A

No.	グループ名	金 額
1	点訳サークル野菊の会	20,000円
2	佐倉市こおろぎの会	30,000円
3	まあるい会	30,000円
4	手話サークル「希望」	30,000円
5	ボランティア桜	30,000円
6	要約筆記サークル『あうん』	30,000円
7	手話サークルコアラの会	30,000円
8	手をつなぐ・さくら	30,000円

9	むぎの会	30,000円
10	楡の会	30,000円
11	ユーカリ和の会	30,000円
12	井野西ボランティアグループ	30,000円
13	ふきのとう	30,000円
14	虹の会	30,000円
15	チューリップの会	30,000円
16	井野町銀鈴会	30,000円
17	すおうの輪	15,000円
18	とまとの会	30,000円
19	やまぶき	30,000円
20	さくらネイチャーゲームの会	30,000円
21	佐倉印旛沼ネットワークの会	30,000円
22	NPO法人広域環境研究会	30,000円
23	カレッジ園芸	30,000円
24	サクラ・スマイル・サービス	30,000円
25	佐倉地域文庫連絡会	30,000円
26	志津ジュニアリーダーズクラブ	30,000円
27	ボランティアグループありんこ	30,000円
28	ガールスカウト千葉県第84団	30,000円
29	イルカの会	30,000円
30	心のふれあいボランティア「ひびき」	30,000円
31	花工房リーベ	30,000円
32	ふれあいいいききサロン白銀	30,000円
33	ふれあいいいききサロン「なごみの会」	30,000円
34	いきいきサロン王子台	30,000円
35	かぶらぎボランティア	30,000円
36	ボランティアグループゆう・愛	30,000円
37	朗読サロン「こおろぎの輪」	30,000円
38	手話ダンス虹	30,000円
39	手話ダンスロード	30,000円
40	ひのき太鼓	30,000円
41	コールなぎさ	30,000円
42	ミュージックベル・歌あそび	30,000円
43	草笛&リーフル「ハッピー・はっぱ」	30,000円
44	絵本と音楽のマーブリング	30,000円
45	NPOさくら組	30,000円
46	チーム麦畑	30,000円
47	つながる笑顔の輪	30,000円
48	西志津四季の会	30,000円
49	高齢者いきいきクラブ「コケッコ村」	30,000円
50	元気シルバー応援隊	30,000円
51	あじさいの会	30,000円
52	佐倉小学校ガードボランティア「ひまわり会」	30,000円

53	あすなろ22	30,000円
54	佐倉石碑クラブ	30,000円
55	花と緑の街づくり22	10,000円
56	加賀清水22期会	30,000円
57	アパコミ・ごましお会	30,000円
58	ねっこの会	30,000円
59	笑いヨガ・ミュージック	30,000円
60	296アイアイ会	30,000円
合 計		1,755,000円

b ボランティアの登録と幹旋

グループ登録数 117団体 2,999名

個人ボランティア登録者数 171名

c ボランティアコーディネーターの配置

常勤体制でボランティアコーディネーターを配置し、コーディネート機能の充実を図った。また、各種研修会に積極的に参加することで、ボランティアコーディネーターのスキルアップや、関係機関とのネットワーク強化など、センター機能の強化をはかることができた。また、地域福祉センターに非常勤のボランティアコーディネーターを配置し、地域のボランティア活動の拠点としての機能の充実と活性化を図っている。

d コーディネート・相談

相談に対するコーディネート

種別	佐倉市VC	西部VC	合 計
支援希望相談	118	3	121件
活動希望相談	121	16	137件
情 報 提 供	53	3	56件

※ VCは、「ボランティアセンター」の略。

e ボランティア情報提供

(a) ボランティア情報提供

- ・ボランティア募集、助成金情報、各種研修会等情報提供(随時)
- ・ホームページでのボランティア団体情報提供(随時更新)
- ・ボランティア受入先紹介を作成し、社会福祉協議会のホームページに掲載

(b) ボランティア体験情報の継続提供

通年でボランティア体験が可能な団体・機関の情報を提供することで、より身近な場所での活動に参加できる体制づくりに務めた。

f ボランティアセンター運営委員会の開催

第1回	5月16日(月)午前10時～正午 社会福祉センター2階会議室	
	報告事項	①平成28年度ボランティアセンター事業計画 ②平成28年度登録状況について ③平成28年度ボランティア活動助成金事業申請受付状況について ④行事・イベントについて ⑤熊本地震について ⑥ボランティアセンターの相談状況
	協議事項	ボランティア登録情報の提供に関する同意について
	出席者数	運営委員10名(欠席2名)
	傍聴者数	0名
第2回	7月11日(月)午前10時～正午 社会福祉センター2階会議室	
	報告事項	①行事・イベントについて ②ボランティア登録情報の共有について ③ボランティアセンターの相談状況について
	協議事項	ボランティア活動助成金について
	出席者数	運営委員11名(欠席1名)
	傍聴者数	0名
第3回	9月12日(月)午前10時～正午 社会福祉センター地下研修室	
	報告事項	①行事・イベントについて ②ボランティアセンターの相談状況について ③熊本地震災害支援について
	協議事項	ボランティア活動助成金について
	出席者数	運営委員12名(欠席0名)
	傍聴者数	0名
第4回	11月14日(月)午前10時～正午 社会福祉センター地下研修室	
	報告事項	①行事・イベントについて ②ボランティアセンターの相談状況について
	協議事項	ボランティア活動助成金について
	出席者数	運営委員11名(欠席1名)
	傍聴者数	0名
第5回	1月16日(月)午前10時～正午 社会福祉センター地下研修室	
	報告事項	①行事・イベントについて ②ボランティアセンターの相談状況について
	協議事項	ボランティア活動助成金について
	出席者数	運営委員12名(欠席0名)
	傍聴者数	0名
第6回	3月13日(月)午前10時～正午 社会福祉センター地下研修室	
	報告事項	①行事・イベントについて ②ボランティアセンターの相談状況について
	協議事項	平成29年度ボランティアセンター事業計画について
	出席者数	運営委員10名(欠席2名)
	傍聴者数	0名

g ボランティア活動助成対象選考委員会の開催

第1回	6月2日(木) 午後1時30分～4時	
	内 容	申請団体プレゼンテーション
	出席者数	選考委員6名(欠席1名)
	傍聴者数	0人
第2回	6月7日(火) 午後1時30分～4時	
	内 容	選考
	出席者数	選考委員7名(欠席0名)
	傍聴者数	0人
第3回	6月21日(火) 午後1時30分～4時	
	内 容	①選考 ②答申内容について
	出席者数	選考委員6名(欠席1名)
	傍聴者数	0人

イ 佐倉市ボランティア連絡協議会の活動支援

活動費助成	300,000円
活動内容等	運営委員会開催、勉強会開催、広報紙発行、ボランティアのつどい開催準備等
支援内容等	役員会出席(6回)、つどい実行委員会出席(2回)、運営委員会出席(2回)、バス研修参加、活動上の相談、施設利用手続き、連絡調整

被災地支援活動

日時	7月12日(火)～18日(月)
場所	熊本県益城町社会福祉協議会
内容	益城町災害ボランティアセンター運営支援

災害ボランティアセンター運営訓練

日 時	3月20日(月)9時30分～午後0時30分
場 所	社会福祉センター3階中会議室及び屋外
参加者	一般65名、社協職員22名
内 容	①災害時のボランティア活動と災害ボランティアセンターについて、佐倉市災害ボランティアセンター設置運営についてを説明 ②災害ボランティアセンター運営訓練を実施

ウ 福祉教育推進事業

(ア)福祉学習に関する企画・実践への支援

地区社協エリア	学校(学年)	実施日	支援内容
根郷	根郷中学校 (1年生92名)	6月9日(木)	「内部障害について知る」というテーマに応じた福祉学習の企画の相談に応じ、講師調整を実施。
		6月23日(木)	「視覚障がいを知る」というテーマに応じた福祉学習の企画の相談に応じ、講師調整を実施。
	根郷中学校 (2年生89名)	5月12日(木)	「聴覚障がいを知る」をテーマに応じた福祉学習の企画相談に応じ、講師調整を実施。
	根郷小学校 (5年生89名)	7月19日(火)	聴覚障がいの方の話や交流をしたいとの依頼で講師調整を実施。
	山王小学校 (3年生31名)	2月27日(月)	聴覚障がいの方の話や交流をしたいとの依頼で講師調整を実施。
ユーカーが丘	志津小学校 (4年生83名)	6月7日(火)	聴覚障がいの方の話や交流をしたいとの依頼で講師調整を実施。
	志津小学校 (3年生94名)	2月7日(火)	視覚障がいの方の話や交流をしたいとの依頼で講師調整を実施。
	志津小学校 (5年生82名)	2月27日(月)	車いす体験を通して自分達も出来ることを学びたいとの依頼で講師と見守りの人の調整を実施。
王子台	間野台小学校 (5年生100名)	9月16日(金) 9月20日(火)	「今わたしたちにできること」をテーマに聴覚障がい・身体障がいの方の話や交流をしたいとの依頼で講師調整を実施。
臼井	臼井西中学校 (2年生)	11月1日(火)	ボランティア体験をしたいとの事でボランティアグループの紹介を実施。

(イ)会議・研修会への参加

平成28年度千葉県福祉教育推進員養成研修

開催日	4月21日(木)・7月29日(金)・8月2日(火)・8月24日(水)
場 所	千葉県教育会館・千葉県社会福祉センター
主 催	千葉県社会福祉協議会・千葉県福祉教育推進連絡会議
内 容	講義、実践発表

平成28年度千葉県福祉教育研究大会

開催日	8月23日(火)午前10時15分～午後3時30分
場 所	千葉大学西千葉キャンパス
主 催	千葉県、千葉県社会福祉協議会、千葉県福祉教育推進連絡会議
内 容	基調講演、実践発表、研究協議

(4)企画広報

ア 広報啓発事業

実施内容

社会福祉への理解と参加を促進するため、広報活動を展開した。「わかりやすい広報づくり」を念頭に「社協さくら」を定期的に発行し、読者拡大と社会福祉協議会への関心と理解、協力を得られるように活動した。なお、「社協さくら」第188号には第5次地域福祉活動計画「ともに歩むふくしプランⅢ」のダイジェスト版を合わせて8ページの紙面で作成した。

(ア)社協さくらの発行

No.	号数	発行年月日	発行部数(部)	折込部数(部)
1	第188号	6月15日	56,700	54,650
2	第189号	10月1日	56,460	54,650
3	第190号	3月1日	56,460	54,650

(イ)広報委員会の開催

No.	号数	回数(回)	開催日
1	第188号	4	4月11日・25日、5月2日、25日
2	第189号	4	8月15日・8月29日、9月5日・12日
3	第190号	4	1月16日・30日、2月6日・13日

(ウ)ホームページ

アドレス <http://www.sakurashakyo.or.jp/>

年度	アクセス数	月平均アクセス数
28	9,982	832

過去3カ年のアクセス数比較

年度	アクセス数	月平均アクセス数
27	10,829	902
26	21,308(4月～8月)	4,261
	6,385(9月～3月)※	912
25	32,477	2,706

※ H26年9月1日のホームページリニューアルに伴い、アクセス数のカウント方法が変更になった。(同日に同じIPアドレスからアクセスした場合はカウントアップしない方法に変更)

(エ)その他の広報活動

No.	内 容
1	会員募集並びに会費納入について(全世帯回覧)
2	佐倉市「こうほう佐倉」に各種社協行事及び参加事業等掲載
3	地方紙に行事のお知らせを掲載
4	CATV296に情報提供
5	千葉県社協広報紙「福祉ちば」を関係者に配布

(5) 受託事業
ア 敬老事業
実施内容

敬老事業を地域福祉活動や絶好の安否確認のチャンスと捉え、各地区の特性を生かしながら地域住民とともに地域ぐるみ福祉を推進することを目的に、敬老記念品を贈呈するとともに敬老会を実施した。記念品として、佐倉商工会議所の協力により『佐倉市敬老商品券』を作成・配布した。

(ア) 対象者数

地区社協等	開催日(曜日)	会場	対象者数(人)※	出席数(人)	出席率
佐倉市社協	9月11日(日)	志津市民プラザ	261	57	21.8%
うすい東地区	9月15日(木)	佐倉市民音楽ホール	1,197	317	26.5%
臼井地区	9月16日(金)	佐倉市民音楽ホール	1,675	489	29.2%
王子台地区	9月17日(土)	佐倉市民音楽ホール	1,074	322	30.0%
佐倉東部地区	9月17日(土)	白銀小学校体育館	2,702	621	23.0%
	9月24日(土)	佐倉小学校体育館			
	10月1日(土)	佐倉東小学校体育館			
佐倉城の辺地区	9月18日(日)	中央公民館	788	247	31.3%
志津地区	9月23日(金)	井野小学校体育館	2,633	892	33.9%
	9月23日(金)	上志津小学校体育館			
	9月24日(土)	志津中学校体育館			
ユーカリが丘地区	9月24日(土)	青菅小学校体育館	2,722	698	25.6%
	9月24日(土)	志津コミュニティセンター			
	9月24日(土)	志津小学校体育館			
	9月25日(日)	志津コミュニティセンター			
千代田地区	9月25日(日)	染井野小学校体育館	1,180	232	19.7%
志津南地区	9月25日(日)	南志津小学校体育館(午前)	2,330	873	37.5%
	9月25日(日)	南志津小学校体育館(午後)			
	9月25日(日)	はらトピア			
	10月2日(日)	ふれあい会館下志津			
弥富地区	10月1日(土)	弥富小学校体育館	345	83	24.1%
西志津地区	10月2日(日)	西志津ふれあいセンター	1,417	840	59.3%
根郷地区	10月2日(日)	根郷中学校体育館	2,515	610	24.3%
和田地区	10月2日(日)	和田ふるさと館	345	97	28.1%
内郷地区	10月8日(土)	内郷小学校体育館	995	235	23.6%
合計			22,179	6,613	29.8%

(イ) 記念品の贈呈

75歳以上	昭和16年12月31日以前生まれの方に記念品として『佐倉市敬老商品券』(1,000円分)を贈呈した。
満88・90歳	昭和3年1月1日～昭和3年12月31日生まれの方(満88歳)と、大正15年1月1日～昭和元年12月31日生まれの方(満90歳)に、記念品として『佐倉市敬老商品券』(10,000円分)を宅配により贈呈した。 対象者数(配布数):1,077人 届け日:9月1日から

イ 障がい者社会参加促進事業

実施内容

市内在住の視覚に障がいのある方々に対して、地域で生活していくために必要な情報を載せた広報紙を音声や点字に変換して提供した。障がいについて学ぶ市民講座を開催し、市民への広報・啓発を行った。

(ア) 声の広報等発行事業

【音 訳】

発行広報	発行回数	送付数	ボランティア数
こうほう佐倉	24回	30人／1回あたり	113名
ちば県民だより	12回	25人／1回あたり	58名
月刊こおろぎ	12回	29人／1回あたり	55名
社協さくら	5回	29人／1回あたり	22名
市議会だより	4回	27人／1回あたり	17名
みんなの保健	1回	30人／1回あたり	5名
健康カレンダー	1回	30人／1回あたり	5名
選挙公報	2回	30人／1回あたり	11名
風媒花	1回	30人／1回あたり	25名
こうほう佐倉市の水道	3回	30人／1回あたり	14名
ごみカレンダー	1回	30人／1回あたり	5名
福祉特集号	2回	30人／1回あたり	8名
個人からの依頼	3回	1人／1回あたり	71名
計	71回		409名

【点 訳】

発行広報・書類	発行回数	送付数	ボランティア数
野菊通信	10回	18人／1回あたり	80名
盲学校からの依頼	5回	1団体／1回あたり	350名
個人からの依頼	10回	1人／1回あたり	1070名
計	25回		1500名

(イ)障害について学ぶ市民講座

※佐倉市障害者自立支援協議会各部会との連携により実施

【療育部会関係】

個別の支援が必要な子どもを地域で育てる～子育てをとおして地域との連携をどう深めるか～

日 時	8月21日(日)午前10時～正午
場 所	志津コミュニティセンター
参 加 者	60名
発 表 者	堀 彰人(植草学園短期大学 教授) 平野 弘美(佐倉市手をつなぐ育成会) 腰地 みなこ(佐倉市教育センター)

【就労部会関係】

働くっていいね!～働くまでの道しるべ～

日 時	10月27日(木)午前10時30分～正午
場 所	佐倉市立美術館
参 加 者	60名
発 表 者	熊谷 勇二(生活支援センター就労するなら明朗塾) 近藤 美貴(社会福祉法人愛光総合相談センター) 吉田 めぐみ(就労継続支援A型事業所株式会社あらた) 村山 史江(就労継続支援A型事業所株式会社陽だまり) 小出 博美(社会福祉法人愛光根郷通所センター) 村上 義光(千葉県立印旛特別支援学校さくら分校)

【精神部会関係】

こころ病む人を理解しよう2016－優しい街になるために－

日 時	12月17日(土)午後1時30分～3時30分
場 所	志津市民プラザ
参 加 者	85名
発 表 者	平野ゆり、平野信子(当事者、当事者家族) 若松晋、若松雪絵(当事者) 氏家樹子(当事者) 住吉アキ子(千代田地区社会福祉協議会) 鈴木剛(印旛健康福祉センター)

【生活支援部会関係】

出前講座(精神障害のある方への関わり方、障害福祉サービスと佐倉市の現状)

日 時	11月18日(金)午後2時～3時30分
場 所	特別養護老人ホームゆたか苑
参 加 者	13名
発 表 者	近藤美貴(障害者生活支援センターアシスト) 島田将太(いんば中核地域生活支援センターすけっと)

【啓発権利擁護部会関係】

『誰もが住みやすい佐倉』～地域でともに暮らす～

日 時	12月4日(日)午前10時～正午
場 所	志津コミュニティセンター
参 加 者	223名
発 表 者	久保厚子(全国手をつなぐ育成会連合会会長)

【第8回障害者作品展『ふれあいギャラリー』】

日 時	10月27日(木)～30日(日) 午前10時～午後6時 ※27日は午後1時開始、30日は午後3時終了
場 所	佐倉市立美術館 3階・市民ギャラリー
出展件数	235件(個人:43件、団体:20団体192件)
作 品 数	260点
来場者数	合計1016名 10月27日206名 10月28日223名 10月29日308名 10月30日279名

実行委員会

第1回	5月23日(月)午前10時～正午 社会福祉センター地下研修室	
	協議事項	①委員長・副委員長選出 ②開催までのスケジュールについて ③作品募集について(募集要項、応募用紙) ④ちらし・ポスターについて ⑤作品募集先について ⑥オープニングセレモニーについて ⑦啓発方法について
	出席者数	実行委員18名(欠席4名)
第2回	6月28日(火)午前10時～正午 社会福祉センター地下研修室	
	協議事項	①作品募集について ②開催周知・広報について ③参加賞について ④開催期間・前日準備の役割分担について
	出席者数	実行委員20名(欠席2名)
第3回	10月11日(火)午前10時～正午 社会福祉センター地下研修室	
	報告事項	①作品応募状況について ②情報コーナーについて ③JR佐倉駅の市民ギャラリー展示について
	協議事項	①オープニングセレモニーについて ②展示レイアウト等について ③開催期間・前日準備の役割分担について
	出席者数	実行委員16名(欠席6名)
第4回	11月24日(木)午前10時～正午 社会福祉センター2階会議室	
	報告事項	①出展数、来場者数について ②アンケート集計について
	協議事項	作品展実施に関する、意見、反省点等について
	出席者数	実行委員14名(欠席8名)

ウ 福祉カー貸出事業

実施内容

市内に居住する心身障がい者(児)及び虚弱な高齢者等、社会福祉団体及び社会福祉施設に車椅子のまま乗降できるリフト付きのワゴン車の貸し出しを行った。身体の不自由な方の外出の利便を図ることにより社会参加を促進し、福祉の向上を図った。

(ア)利用者別件数(申請32件 キャンセル6件)

対象/月	4月	5月	6月	7月	8月	9月	上半期計
高齢者	5	1	0	2	0	1	9
障がい者	1	2	0	0	1	0	4
その他施設団体	0	0	0	0	0	0	0
件数	6	3	0	2	1	1	13
(キャンセル数)	1	1	0	0	0	1	3

※車両の故障により、6/1～6/30は貸出休止

対象/月	10月	11月	12月	1月	2月	3月	下半期計	合計
高齢者	2	1	1	1	1	0	6	15
障がい者	1	0	1	1	1	3	7	11
その他施設団体	0	0	0	0	0	0	0	0
件数	3	1	2	2	2	3	13	26
(キャンセル数)	0	0	0	1	2	0	3	6

(イ)目的別件数

目的	旅行・外出	通院	行事	送迎等	合計
件数	14	9	0	3	26

(ウ)利用者別件数年度比較

対象/月	28年度	27年度	26年度	25年度
高齢者	15	18	32	8
障がい者	11	26	5	15
その他施設団体	0	7	4	2
件数	26	51	41	25
(キャンセル数)	6	13	12	6

エ 生活福祉資金並びに高齢者及び重度障害者居室等増改築・改造資金(老障資金)貸付事業

実施内容

千葉県社会福祉協議会から受託しているこの事業は、低所得世帯、高齢者世帯、障がい者・児世帯に対して、経済的自立と更生意欲の助長促進を図ることを目的としている。相談援助の中で必要な資金の貸付を行い、その後も継続して民生委員はじめ関係機関との連携のもとで、借受世帯を見守り、支援している。

(ア)生活福祉資金貸付件数

資金種類	貸付決定件数(件)／金額(円)内訳					
	平成28年度		平成27年度		平成26年度	
総合支援資金	0人	0	0人	0	0人	0
生活支援費	0件	0	0件	0	0件	0
住宅入居費	0件	0	0件	0	0件	0
一時生活再建費	0件	0	0件	0	0件	0
増額申請	0件	0	0件	0	0件	0
緊急小口資金	77人	4,682,800	90人	5,921,960	91人	6,183,000
臨時特例つなぎ資金	0人	0	0人		0人	
教育支援資金	21人	26,700,000	25人	28,926,000	15人	17,772,640
教育支援費	21件	26,460,000	22件	18,746,000	14件	12,402,640
就学支度費	1件	240,000	22件	10,180,000	11件	5,370,000
福祉費	4人	1,580,000	0人	0	5人	1,580,000
転宅費	2件	280,000	0件	0	5件	1,580,000
障害者自動車購入費	1件	840,000	0件	0	0件	0
療養費	0件	0	0件	0	0件	0
福祉用具購入費	1件	460,000	0件	0	0件	0
住宅改修費	0件	0	0件	0	0件	0
小規模住宅改修	0件	0	0件	0	0件	0
災害援護費	0件	0	0件	0	0件	0
技能修得費	0件	0	0件	0	0件	0
復興支援資金	0人	0	0人	0	0人	0
不動産担保型生活資金	0人	0	0人	0	0人	0
要保護世帯向け不動産担保型生活資金	0人	0	0人	0	0人	0
合計	102人	32,962,800	115人	34,847,960	111人	25,535,640

貸付関係相談件数

貸付関連相談件数(延べ)	平成28年度	平成27年度	平成26年度
	4,400※	5,456 ※	6,016 ※

※ 生活困窮者自立支援事業の相談対応件数を含む

(イ)生活福祉資金借受世帯支援記録票整備状況の調査

9月から12月にかけて借受人世帯に対する民生委員の支援活動状況の把握調査を行った。

(ウ)制度の周知・PR活動

本制度を幅広く周知すること及び活用促進を目的として、民生児童委員・児童委員協議会で事業説明を行った。

地区	開催回数	内容
佐倉	年3回開催 (4月、10月、3月)	生活福祉資金貸付制度・民生委員のかかわりについて
根郷		
和田・弥富		
臼井		
志津北部		
志津南部		
千代田		

(エ)生活福祉資金自立生活支援員による滞納世帯に対する生活支援

滞納世帯を訪問し、世帯状況を把握した上で自立に向けての支援、償還指導を行った。

対応内容	回数
訪問	116
来所	320
事前情報収集	61
主訴、状況確認	82
アセスメント	2
ケース検討	2
自立支援計画	7
計	590

オ 日常生活自立支援事業
実施内容

千葉県社会福祉協議会から委託事業として、高齢者や障がい者等の判断能力に不安のある方が、安心して地域で生活を送るために必要な福祉サービスの利用援助や、日常金銭管理等を契約により行うとともに、日常生活自立支援事業の普及を行った。

(ア) 契約件数 (平成29年3月31日現在)

年 度	28年度	27年度	26年度
契約者数	71	69	61
解約数	16	12	13
契約締結審査会承認数	7	8	14
県後見支援センター事務局審査承認数	10	14	10

(イ) 内容

年 度	利用 者 数			生活 支 援 員 数		
	28年度	27年度	26年度	28年度	27年度	26年度
合 計	71	69	61	15	13	12

年 度	福祉サービス利用援助			財 産 管 理			財 産 保 全		
	28年度	27年度	26年度	28年度	27年度	26年度	28年度	27年度	26年度
合 計	71	69	61	68	67	59	6	7	7

(ウ) 利用者状況

対象別	契約ケース			解約ケース		
	人 数			人 数		
	28年度	27年度	26年度	28年度	27年度	26年度
高 齢 者	38	36	30	12	8	10
知的障がい	7	7	6	1	0	0
精神障がい	21	22	22	3	4	1
そ の 他	5	4	3	1	0	2
合 計	71	69	61	17	12	13

(支援助回数)

回数別	人 数		
	28年度	27年度	26年度
月 1 回	26	25	25
月 2 回	32	31	27
週 1 回	7	8	7
そ の 他	6	5	2
合 計	71	69	61

(エ) 平成28年度佐倉市社会福祉協議会現任生活支援員研修

日 時	6月23日(木)午後1時30分～3時30分
場 所	社会福祉センター 地下研修室
出席者	生活支援員15名
内 容	①生活支援員による活動事例報告 ②実施記録簿等の記入方法について

(オ)平成28年度地域福祉総合研修

日 時	平成29年3月7日(火)
場 所	社会福祉センター3階 中会議室
出席者	生活支援員1名
内 容	社会福祉法人改革と社会福祉協議会の今後

(カ)契約締結審査会

回数	開催日時	審査	評価	解約
第194回	4月19日(火)	1件	4件	2件
第195回	5月17日(火)	0件	4件	2件
第196回	6月21日(火)	1件	6件	2件
第197回	7月19日(火)	0件	4件	2件
第198回	8月16日(火)	0件	4件	0件
第199回	9月20日(火)	0件	10件	1件
第200回	10月18日(火)	2件	4件	1件
第201回	11月15日(火)	1件	7件	0件
第202回	12月20日(火)	1件	8件	1件
第203回	1月17日(火)	1件	4件	2件
第204回	2月21日(火)	0件	3件	2件
第205回	3月21日(火)	0件	5件	1件
合計		7件	63件	16件

(ク)千葉県後見支援センター新規随時事務局審査承認
平成28年度 承認数 10件

カ 成年後見支援センター

実施内容

判断能力が十分でない高齢者や障がい者が、地域で安心して暮らせるように、成年後見制度を有効的に利用できるよう支援を行うとともに、地域福祉の視点による市民後見人を養成する。

(ア) 成年後見制度に関する相談及び利用支援

	4月	5月	6月	7月	8月	9月	10月	11月	12月	1月	2月	3月	合計
専門相談	2	4	4	1	1	1	3	2	3	1	1	1	24
一般相談	1	3	16	5	5	1	19	16	10	33	25	22	156
月別集計	3	7	20	6	6	2	22	18	13	34	26	23	180

(イ) 成年後見制度に関する広報及び啓発

- ① 成年後見支援センターホームページの活用
- ② 専門相談の相談日の掲載(こうほう佐倉)
- ③ 成年後見制度講演会

開催日	12月10日(土)
場 所	ミレニアムセンター佐倉・ホール
内 容	【第1部】 成年後見制度を寸劇で学ぶ「我が人生に悔いは・・・なし？」(歌舞伎町まんぷく座) 【第2部】 講演「成年後見制度について」 講師 佐久間貴幸弁護士
参加者	講演参加者:61名 相談者:2名(相談員:弁護士)

④ 成年後見制度相談会

開 催 日	会 場	参 加 者
8月20日(土)	志津市民プラザ・2F会議室	講演参加者:16名 相談者:3名(相談員:弁護士)
3月4日(土)	志津市民プラザ・2F会議室	講演参加者:26名 相談者:4組(相談員:弁護士)

⑤ その他、出張相談等

成年後見制度出張説明会(職員派遣)

- 平成28年5月28日(土) かぶらぎ会5月定例会(54名参加)
- 平成28年6月21日(火) 佐倉白翠園職員研修(7名参加)
- 平成28年8月31日(水) (株)トータルケアセンター職員研修(9名参加)
- 平成29年2月24日(金) NPO法人ユウカタウンネットワーク支援・見守りチーム会議(12名参加)
- 平成29年3月24日(金) 指定生活介護事業所「木の宮学園」家族会(35名参加)

個別出張相談(専門相談員、職員派遣)

- 平成28年7月12日(火) 相談者宅訪問による専門相談と申立相談
- 平成29年2月5日(日) 相談者宅訪問による関係者会議
- 平成29年2月10日(金) 相談者宅訪問による専門相談

(ウ) 市民後見人養成講座修了者の研修

① 市民後見人養成講座及び実践演習修了者への実践的経験

講座及び実践演習修了者(11名)を、引き続き後見支援員として雇用し、担当するケースの訪問支援から訪問後の記録までの一連の業務を行う。

② 市民後見人名簿登録者スキルアップ研修

No.	開催日	研修内容	参加数
1	5月16日(月)	講義:「成年後見人を受任するということ」 講師:NPO法人成年後見なのはな 理事 辻村 雄司氏	10名

2	7月28日(木)	講義:「重症心身障がい児者の権利擁護について」 講師:さくらクローバーの会 矢部淳子氏、中島和子氏	9名
3	1月19日(木)	事例の報告及び検討 「高次脳機能障害のある被保佐人の活動報告について」 報告者:田中誠士支援員	9名

③平成28年度地域福祉総合研修(3/7 参加者4名)

キ 生活困窮者自立支援事業

実施内容

佐倉市から生活困窮者自立支援事業を佐倉市社会福祉協議会、社会福祉法人生活クラブ、社会福祉法人光明会の3法人で佐倉市生活困窮者自立支援事業共同事業体として受託し、行政や地域包括支援センター、中核地域生活支援センター、相談支援事業所等、地区社協、民生委員、地域住民などと連携し、生活困窮者に対して家計、就労などの相談支援を包括的・継続的に行った。

(ア)相談ならびに支援状況

内 容		件 数	備 考
相談支援対応件数(延べ)		4,400	
新規受付件数		242	
支援決定(確認)件数(新規)		104	新規(うち緊急支援 58)
支援決定(確認)件数(再プラン)		22	
支援終了件数		99	
支援継続件数		28	平成29年3月31日現在
(内訳)	自立相談支援(新規+再プラン)	126	重複あり (新規+再プランケース)
	住居確保給付金	1	
	家計相談支援	93	
	就労準備支援	19	
	就労準備支援(訓練)	2	
	自立相談支援事業就労支援	29	

(イ)自立支援計画支援調整会議の開催

回	日 時	場 所	出席者数	内 容
1	4月21日(木)午後1時30分～	社会福祉センター 2階会議室	23名	新規ケース 6件(うち緊急支援1件) 評価ケース 7件(うち再プランケース3件)
2	5月19日(木)午後1時30分～	社会福祉センター 2階会議室	21名	新規ケース 5件(うち緊急支援4件) 評価ケース 6件(うち再プランケース3件)
3	6月16日(木)午後1時30分～	社会福祉センター 2階会議室	20名	新規ケース13件(うち緊急支援10件) 評価ケース5件(うち再プランケース0件)
4	7月21日(木)午後1時30分～	社会福祉センター 2階会議室	14名	新規ケース 7件(うち緊急支援1件) 評価ケース18件(うち再プランケース2件)
5	8月18日(木)午後1時30分～	社会福祉センター 2階会議室	19名	新規ケース 7件(うち緊急支援5件) 評価ケース9件(うち再プランケース2件)
6	9月15日(木)午後1時30分～	社会福祉センター 2階会議室	21名	新規ケース 7件(うち緊急支援3件) 評価ケース10件(うち再プランケース3件)
7	10月20日(木)午後1時30分～	社会福祉センター 2階会議室	20名	新規ケース 8件(うち緊急支援6件) 評価ケース11件(うち再プランケース1件)
8	11月17日(木)午後1時30分～	社会福祉センター 2階会議室	17名	新規ケース 9件(うち緊急支援4件) 評価ケース 7件(うち再プランケース1件)
9	12月15日(木)午後1時30分～	社会福祉センター 地下研修室	18名	新規ケース 8件(うち緊急支援2件) 評価ケース10件(うち再プランケース2件)
10	1月19日(木)午後1時30分～	社会福祉センター 2階会議室	17名	新規ケース10件(うち緊急支援6件) 評価ケース12件(うち再プランケース2件)
11	2月16日(木)午後1時30分～	社会福祉センター 2階会議室	18名	新規ケース16件(うち緊急支援10件) 評価ケース6件(うち再プランケース0件)
12	3月16日(木)午後1時30分～	社会福祉センター 2階会議室	19名	新規ケース 8件(うち緊急支援5件) 評価ケース20件(うち再プランケース3件)

(ウ)視察、派遣、取材対応

対応種別	日 時	場 所	対 応 内 容
1	6月11日(土)午前10時～	志津コミュニティセンター	ユーカリが丘地区社協先駆的作業部会
2	12月22日(木)午後	社会福祉センター地下研修室	心配ごと相談員会議・研修会
3	2月19日(日)午前10時～	西志津ふれあいセンター	西志津地区社協研修会

4	3月16日(木)午前10時～	社会福祉センター2階会議室	神戸親和女子大学(2名)、淑徳大学(1名)からの視察対応<※社会福祉課対応に同席>
---	----------------	---------------	---

(エ)児童虐待防止ネットワーク会議

回	日 時	場 所	会議名(主催)
1	5月31日(火)午後1時30分～	社会福祉センター3階中会議室	児童虐待防止ネットワーク実務者会議 (児童青少年課)
2	8月26日(金)午後1時30分～	社会福祉センター3階中会議室	児童虐待防止ネットワーク実務者会議 (児童青少年課)
3	3月2日(木)午後1時30分～	社会福祉センター3階中会議室	児童虐待防止ネットワーク実務者会議 (児童青少年課)

(オ)印旛地域生活困窮者自立支援事業ネットワーク協議会会議関係

<総会>

回	日 時	場 所	内 容
1	6月13日(月)	印旛合同庁舎2階大会議室	<検討事項> ①平成27年度事業報告・収支決算報告について ②平成28年度事業計画・予算について ③会則の変更について

<役員会>

回	日 時	場 所	内 容
1	5月13日(金)	社会福祉法人光明会 就職するなら明朗塾事務所2階	<協議事項> ①平成27年度事業報告(案)・収支決算書(案)について ②平成28年度事業計画(案)・予算(案)について ③定期総会開催内容について ④プラン作成方法や作成基準等について
2	9月9日(金)	社会福祉法人光明会 就職するなら明朗塾事務所2階	<報告事項> ①平成28年度研修部会事業進捗状況報告 ②平成28年度就労部会事業進捗状況報告 <協議事項> ①当該協議会に係る事業運営上の課題について
3	12月9日(金)	社会福祉法人光明会 就職するなら明朗塾事務所2階	<報告事項> ①平成28年度研修部会事業進捗状況報告 ②平成28年度就労部会事業進捗状況報告 ③千葉県生活困窮者自立支援実務者ネットワークについて <協議事項> ①事務局新体制について
4	3月13日(月)	社協会議室	<報告事項> ①平成28年度研修部会事業報告 ②平成28年度就労部会事業報告 <協議事項> ①役員改選について ②次年度事業計画内容について

<幹事会>

回	日 時	場 所	内 容
1	5月27日(金)	社会福祉法人光明会 就職するなら明朗塾事務所2階	<協議事項> ①平成27年度事業報告(案)・収支決算書(案)について ②平成28年度事業計画(案)・予算(案)について ③定期総会開催内容について
2	9月16日(金)	印旛合同庁舎2階大会議室	<報告事項> ①平成28年度研修部会事業進捗状況報告 ②平成28年度就労部会事業進捗状況報告 ③厚生労働省「生活保護受給者等に対する就労意欲維持・向上技法開発事業」ヒアリング調査の協力依頼について
3	12月16日(金)	印旛合同庁舎2階大会議室	<報告事項> ①平成28年度研修部会事業進捗状況報告 ②平成28年度就労部会事業進捗状況報告 ③千葉県生活困窮者自立支援実務者ネットワークについて <協議事項> ①事務局体制について ②その他
4	3月17日(金)	印旛合同庁舎2階大会議室	<報告事項> ①28年度研修部会事業報告 ②28年度就労部会事業報告 <協議事項> ①役員体制の方向性等について ②その他

<就労部会>

回	日 時	場 所	内 容
1	5月18日(水)午後1時 ～	四街道市総合福祉センター3階	<協議事項> 平成27年度事業反省について 平成28年度事業計画について ・合同企業説明会 ・就労支援における事例等検討会
2	5月27日(金)午後1時 30分～	就職するなら明朗塾2階	<協議事項> 平成28年度事例検討会について
3	7月26日(火)午後3時 ～	四街道市総合福祉センター3階	<報告事項> 困難事例等検討会について <協議事項> ①合同企業説明会について ②開催内容について ③役割分担について

4	8月31日(水)午後3時 ～	四街道市総合福祉センター3階	<協議事項> ①合同企業説明会について
5	10月26日(水)午後2時 ～	四街道市総合福祉センター3階	<協議事項> ①会の開催方法について ②対象者の人数、意向について ③今後のスケジュールについて
6	11月14日(月)午後2時 ～	四街道市総合福祉センター3階	<協議事項> ①合同企業説明会について

<各種研修会>

回	日 時	場 所	内 容
1	6月29日(水)午後2時 ～	くらしサポートみらい	印旛地域生活困窮者自立支援事業ネットワーク協議会『就労支援における困難事例等検討会』
2	8月6日(土)午前10時 ～	成田市勤労会館	印旛地域生活困窮者自立支援事業ネットワーク協議会研修会
3	2月4日(土)午前10時 ～	佐倉市立中央公民館	生活困窮者自立支援事業従事者スキルアップセミナーin佐倉

(カ)会議等参加

回	日 時	場 所	内 容
1	5月26日(木)午後2時 ～	成田市加良部公民館2階 第1・2会議室	成田・印旛地域生活保護受給者等就労自立促進事業協議会
2	6月26日(日)午前10時 ～	千葉県弁護士会館	千葉県生活困窮者自立支援事業実務者ミーティング
3	7月8日(金)午後2時～	佐倉市役所議会棟第2委員会室	多重債務問題対策連絡会
4	7月8日(金)午後4時～	佐倉商工会議所	生活困窮者自立支援事業と就労訓練事業周知
5	7月11日(金)午前10時 ～	千葉市生涯学習センター	中核地域生活支援センター大会in2016
6	12月22日(木)午後2時 ～	成田公共職業安定所本庁舎2階	平成28年度第1回生活保護受給者等就労自立促進事業担当者研修会
7	2月23日(木)午後2時～	成田公共職業安定所本庁舎2階	平成28年度第2回生活保護受給者等就労自立促進事業担当者研修会

(キ)広報

社協さくらで生活困窮者自立支援事業について掲載したほか、本事業を幅広く周知すること及び活用促進を目的として、民生児童委員協議会での事業説明を実施した。

<社協さくら>

	発行日	発行号
1	6月15日	第188号(4頁)

(ク) 民生委員児童委員協議会への制度周知

開催日	地区民児協	会 場	内 容
4月12日(火) 午後1時30分～	佐倉	社会福祉センター	①生活困窮者自立相談支援窓口新設の周知 ②事業周知
4月14日(木)午前10時～	根郷	南部地域福祉センター	
4月14日(木)午後3時～	和田・弥富	和田ふるさと館	
4月8日(金) 午後1時30分～	臼井	臼井公民館	
4月9日(土) 午前9時30分～	志津北部	西部保健センター	
	志津南部	西部地域福祉センター	
4月9日(土) 午前10時～	千代田	老人憩いの家千代田荘	
3月9日(木) 午前10時～	根郷	南部地域福祉センター	生活困窮者自立支援事業(担い手セミナー)
3月11日(土) 午前9時30分～	志津南部	西部地域福祉センター	
3月11日(土)午前10時～	千代田	老人憩いの家千代田荘	

(ケ) 調査

回	調査名	調査依頼元
1	生活困窮者自立支援制度の新たな評価指標による調査(5月調査初回)	厚生労働省社会・援護局 地域福祉課生活困窮者自立支援室
2	生活困窮者自立支援制度の新たな評価指標による調査(5月調査2回目)※5月次継続支援ケース	厚生労働省社会・援護局 地域福祉課生活困窮者自立支援室
3	生活困窮者自立支援制度の新たな評価指標による調査(5月調査3回目)※5月次継続支援ケース	厚生労働省社会・援護局 地域福祉課生活困窮者自立支援室
4	生活困窮者自立支援制度の新たな評価指標による調査(11月調査初回)	厚生労働省社会・援護局 地域福祉課生活困窮者自立支援室

(コ) 出張相談会 (第3回は個別相談家計セミナーも同時開催)

回	日 時	場 所	相談件数
1	5月27日(金) 午前10時～午後3時	ミレニアムセンター佐倉3階相談室	相談者1名(新規0名、継続相談者1名)
2	7月29日(金) 午前10時～午後3時	ミレニアムセンター佐倉3階相談室	相談者4名(新規4名、継続相談者0名)
3	9月28日(水) 午前10時～午後3時	西部地域福祉センター相談室	相談者3名(新規2名、継続相談者1名)
4	11月25日(金) 午前10時～午後3時	南部地域福祉センター和室	相談者0名(新規0名、継続相談者0名)
5	2月22日(水) 午前10時～午後3時	西部地域福祉センター相談室	相談者1名(新規0名、継続相談者1名)
6	3月23日(木) 午前10時～午後3時	ミレニアムセンター佐倉3階相談室	相談者1名(新規1名、継続相談者0名)

(サ)佐倉市内学習支援活動団体懇談会

回	日 時	場 所	内 容
1	7月20日(水) 午前10時～正午	社会福祉センター2階会議室	(1)市内学習支援活動団体活動状況報告 (2)意見交換 ①学習支援を必要とする子どもの学習支援活動団体への紹介の流れについて ② 学習支援ボランティア説明会開催にかかる協力依頼について ③ 各団体からの意見交換
2	12月6日(火) 午後1時～2時30分	社会福祉センター地下研修室	(1)意見交換 ①学習支援人材バンクの活用について ②佐倉市社会福祉協議会とともに歩む ふくしプランⅢ推進委員会について ③ 各団体からの協議事項に関する 意見交換
3	3月21日(火) 午後1時30分～3時10分	社会福祉センター地下研修室	(1)意見交換 ①平成29年度学習支援活動への支援 について ②学習支援人材バンクの活用について ③各団体からの協議事項に関する意見 交換 ・会場までの交通費について ・学習支援団体への児童・生徒の紹介 について

(シ)学習支援ボランティア説明会

回	日 時	場 所	内 容
1	8月28日(日) 午前10時～11時45分	ミレニアムセンター佐倉4階 第3・4研修室	①学習支援ボランティアの説明 ②学習支援ボランティアグループ紹介 ③個別質問・質疑応答・ボランティア登録 記入

(ス)佐倉商工会議所での制度説明会

回	日 時	場 所	内 容
1	10月18日(火) 午後2時～2時10分	佐倉商工会議所2階	生活困窮者自立支援事業について ・生活困窮者自立支援事業制度とは？ ・「生活困窮者」ってどんな人？ ・生活困窮者自立支援事業と企業との連 携

(6) 善意銀行

実施内容

広く市民の善意を金銭及び物品として受け、これを効果的に還元した。小口貸付資金は、生活保護世帯または、それに準ずる世帯の一時的な困窮を切り抜けるための費用として無利子で貸付を行うものである。相談内容が従来に比べ多様化しているため、関係機関とも密接に連携しながら対応している。償還が遅れがちな借受世帯については、民生委員などと協力して、状況把握や償還指導を行い、「フードバンクちば」や関係機関とも連携して支援に取り組んだ。また、家庭内に眠る食料品を寄附してもらった「フードドライブ」については、地域住民への啓発活動に取り組んだ。

ア 金銭、物品の預託、払い出し

(ア) 金銭口座

預託

種別	28年度		27年度		26年度	
	件数(件)	金額(円)	件数(件)	金額(円)	件数(件)	金額(円)
一般預託	9	211,350	8	132,140	9	204,574
指定預託	13	1,087,894	11	753,869	11	738,973
合計	22	1,299,244	19	886,009	20	943,547

払出

払出	28年度		27年度		26年度	
	件数(件)	金額(円)	件数(件)	金額(円)	件数(件)	金額(円)
災害見舞	12	115,000	23	290,000	14	200,000
帰宅旅費	20	9,570	12	5,510	20	8,470
指定払出	17	1,087,894	11	753,869	11	738,973
合計	49	1,212,464	46	1,049,379	45	947,443

(イ) 物品口座

物品名	預託件数(件)			払出件数(件)		
	28年度	27年度	26年度	28年度	27年度	26年度
食品	103	118	111	226	386	395
介護用品・福祉機器	37	70	45	48	115	103
日用品等	27	34	76	16	16	64
衣料品	19	46	15	13	29	15
家具・家電製品	20	56		17	39	
その他	6	10		5	10	
合計	212	334	247	325	595	577

イ 小口貸付事業

貸付件数

世帯種別	28年度		27年度		26年度	
	件数	金額	件数	金額	件数	金額
生活保護世帯	44	1,658,000	45	1,430,000	38	1,345,000
生活保護申請世帯	6	210,000	8	60,000	12	110,000
一般世帯	28	1,055,000	33	1,095,000	26	1,060,000
合計	78	2,923,000	86	2,585,000	76	2,515,000

償還額

償還額(円)	28年度	27年度	26年度
	2,924,400	2,533,300	2,186,461

ウ フードドライブへの協力

実施期間	件数	総重量
第10回(5月18日～6月30日)	28件	424.4kg
第11回(9月14日～10月30日)	35件	958.1kg
第12回(1月12日～2月29日)	29件	410kg
第13回(5月16日～6月30日)	31件	431.3kg
第14回(9月12日～10月30日)	39件	629.6kg
第15回(1月16日～2月28日)	31件	146.6kg

(7)基金
実施内容

自主財源の確保を目的として、福祉基金を設置し、趣旨に賛同して寄せられた寄附金により、資金造成を行っている。運用に関しては、定期預金は期間を1年、2年、5年に分散しての預入れ、債券は10年、5年の国公債を保有し、各事業実施のため福祉基金の取り崩し及び基金から生ずる利息の確保に努めた。

菊地久治勉学奨励基金、元気に育て子ども基金は取り崩して、奨学福祉事業、生活困窮世帯子ども支援事業の各事業費に充てた。今期は菊地久治勉学基金に追加の寄附が寄せられた。

ア 福祉基金 (平成29年3月31日現在)

総積立額		224,639,352円
平成28年度寄附金額		273,466円
配分額		15,534,453円
内 訳	法人運営	13,864,453円
	地域福祉ネットワーク	1,670,000円
	ボランティア活動促進	0円

イ 菊地久治勉学奨励基金 (平成29年3月31日現在)

基金総積立額		123,722,838円
勉学奨励金配分額		8,534,800円
内 訳	勉学奨励奨学金として	7,934,800円
	勉学奨励一時金として	600,000円

ウ 元気に育て子ども基金 (平成29年3月31日現在)

基金総積立額		13,106,345円
子ども支援事業配分額		1,547,153円

(8) 在宅福祉事業

実施内容

家に閉じこもりがちな高齢者が、地域においてボランティア等と共にふれあいの機会を持つことにより、いきいきとした生活ができるよう支援を行った。

ア ふれあい・いきいきサロン

No	グループ名	28年度		27年度		26年度	
		実施回数	延利用者数	実施回数	延利用者数	実施回数	延利用者数
1	ふれあいいきいきサロン白銀	20回	133人	22回	158人	22回	124人
2	ふれあいいきいきサロン「なごみの会」	12回	248人	12回	283人	12回	260人
3	いきいきサロン王子台	12回	112人	12回	123人	12回	116人
合 計		44回	493人	46回	564人	46回	500人

イ ふれあい型食事サービス

No	グループ名	実施日	28年度	27年度	26年度
			対象者数 (配食数)	対象者数 (配食数)	対象者数 (配食数)
1	ふきのとう	毎月第1金曜日	646人	659人	657人
2	むぎの会	毎月第2火曜日	513人	501人	442人
3	楡の会	毎月第3火曜日	625人	667人	696人
4	虹の会	毎月第2金曜日	472人	467人	448人
5	井野西ボランティアグループ	毎月第4月曜日	203人	225人	198人
6	チューリップの会	毎月第3金曜日	359人	315人	295人
7	井野町銀鈴会	毎月第2月曜日	414人	408人	400人
8	すおうの輪	毎月第3火曜日	186人	169人	161人
9	ユーカー和の会	毎月第4火曜日	326人	328人	312人
10	とまとの会	毎月第3木曜日	272人	258人	227人
合 計			4,016人	3,997人	3,836人

ウ おもちゃ図書館

実施内容

おもちゃを通じた障がい児と健常児のふれあいの場及び子育て支援の場、そして、障がいをもった子どもたちがおもちゃで遊びながら、楽しみながら体の機能や感覚、ことばを養い、成長を促すことを目的としておもちゃ図書館を開館し、おもちゃの貸し出しを行った。

開館状況

開館場所	西部地域福祉センター		南部地域福祉センター		合 計
	第2水曜	第3土曜	第2土曜	第4水曜	
開館回数	12回	12回	12回	12回	48回
利用者数	193人	227人	216人	392人	1028人
障がい児数	7人	18人	5人	83人	113人
貸出点数	81点	82点	66点	69点	298点
ボランティア数	69人	44人	51人	55人	219人
修理ボランティア数	16人	15人	14人	4人	49人

会議・研修の参加 7回・35人 移動おもちゃ図書館 10回・10人 布おもちゃ作成 22回・115人

エ 車椅子貸出事業

市内在住の高齢者・傷病者などの外出や日常生活を支援するために車椅子の貸出を行った。また、学校での総合学習や福祉教育などの教材としても貸出を行った。貸出窓口については、西部・南部の地域福祉センターと市内20カ所の郵便局にて行い、市民の利便性の向上に努めた。

対象別利用件数

対 象	4月	5月	6月	7月	8月	9月	上半期計
個人							
学校・行政							
福祉団体・施設							
行事等							
郵便局扱	10	7	7	6	6	11	47
西部地域福祉センター	7	7	9	4	6	4	37
南部地域福祉センター	3	7	7	8	14	9	48
合 計	20	21	23	18	26	24	132

対 象	10月	11月	12月	1月	2月	3月	下半期計	年度計
個人								
学校・行政								
福祉団体・施設								
行事等								
郵便局扱い	11	11	5	11	8	12	58	105
西部地域福祉センター扱い	7	9	4	5	8	10	43	80
南部地域福祉センター扱い	9	9	3	2	4	4	31	79
合 計								

年度別貸出台数

対 象	28年度	27年度	26年度
個人			77
学校・行政			6
福祉団体・施設			9
行事等			16
郵便局扱い	76	102	90
西部地域福祉センター扱い	80	86	10
南部地域福祉センター扱い	48	66	9
合 計	204	254	198

オ 菊地久治奨学福祉事業

(ア) 勉学奨励奨学金

実施内容

佐倉市在住のひとり親世帯で低所得世帯に属する、意欲と能力のある学生の勉学支援を行うため、奨学福祉事業をおこなっているが、資金面での調整が必要なため、平成29、30年度の奨学生募集は行わないことを決定した。

研修については、夏季研修は、8月6日(土)、冬期研修は、3月20日(祝)に行った。また、3月12日(日)～14日(火)韓国大邱広域市の社会福祉法人家庭福祉会へ職員4名、奨学生1名で訪問し、視察研修を行った。

勉学奨励奨学金 交付件数・金額(内訳)

年 度	大学進学者	大学在学学生	進学決定者	合 計	交付額計
平成28年度	7	3	0	10	7,934,800円
平成27年度	6	4	3	13	9,813,430円
平成26年度	5	4	2	11	8,814,080円

※進学決定者は、その年度において、大学進学者向け募集で決定した者

卒業生・その他(辞退等)

年 度	大学進学者	大学在学学生	合 計
平成28年度	2	0	2
平成27年度	2	3	5
平成26年度	1	1	2
平成25年度	1(辞退)	1	2
平成24年度	0	1	1

(イ) 勉学奨励一時金

実施内容

平成28年度中に生活福祉資金貸付事業の教育支援資金を借受者に対して、入学時に勉学奨励一時金を交付する。

勉学奨励一時金 交付件数・金額(内訳)

年 度	高等学校	専門学校	短期大学	大 学	その他	合 計	交付額
平成28年度	3	2	0	12	0	17名	600,000円
平成27年度	11	3	2	6	0	22名	610,000円
平成26年度	3	2	0	6	0	11名	360,000円

a 広報PR・募集活動

平成29年度及び30年度に関しては、大学進学者、大学在学者ともに奨学生の募集をおこなわないことを、ホームページ等で周知した。

b 奨学生への支援

・奨学生と連絡し、生活面・家庭面・学業面で困りごとや悩みごと等の状況確認を行い、奨学生への支援を行った。また、奨学生へ佐倉市内での社会奉仕活動についての情報を伝え、活動を支援した。

c 研修

(a) 夏期交流研修

8月6日(土)開催の佐倉市民花火大会会場で、佐倉青年会議所に協力し、環境啓蒙ボランティア活動を統括するボランティアリーダーとして活動を行った。

日時	会場	奨学生出席者数	内容
7月23日	佐倉商工会議所	7名	環境啓蒙ボランティアについて、ボランティアリーダーについての説明
8月6日	佐倉市民花火大会会場	10名	桟敷席、有料観覧席、無料観覧席の3グループに分かれ、ボランティアの受付から、活動備品管理、移動中のボランティアの安全確保、活動の説明等を行った。

(b) 冬期研修

日時	会場	奨学生出席者	内容
3月20日	社会福祉センター	7名	災害ボランティアセンター運営訓練

※欠席者のうち、1名は学校のカリキュラムで留学中、2名については、災害ボランティアセンターについてのレポート提出を行った。

(c) 視察研修

日時	会場	出席者数	内容
3月12日 ～14日	韓国 (福)家庭福祉会	職員4名 奨学生1名	<ul style="list-style-type: none"> ・達西区老人総合福祉館及び西区第一総合福祉館を訪問した。 ・奨学福祉事業や組織運営についての情報交換を行った。(職員3名) ・低所得家庭2世帯へ生活用品を届けた。(奨学生1名、職員1名)

d 生活状況報告会

奨学生より学校生活・学業成績・社会奉仕活動状況の報告を受け、次期に取り組む活動の課題と目標を整理して奨学生の一層の資質の向上につなげることを目的として成績報告会を11月と3月に開催した。

日付	時間	内容
11月5日(土)	午前9時30分 ～正午	<ul style="list-style-type: none"> ・奨学生の前期学業成績 ・生活状況についての個別面談
3月25日(土)	午前9時30分 ～11時30分	<ul style="list-style-type: none"> ・奨学生の後期学業成績 ・生活状況についての個別面談
3月29日(水)	午前8時～8時20分	<ul style="list-style-type: none"> ・奨学生の後期学業成績 ・生活状況についての個別面談

カ 法人後見事業

実施内容

認知症や障がい等で判断能力の低下した者が、安心・安全な生活を送れるように、成年後見制度を活用した法人後見事業を通じて本人の権利を擁護する。

(ア)成年後見制度に関する広報・啓発活動

(イ)成年後見制度に関する相談業務

ア・イについては、成年後見支援センター事業で報告。

(ウ)成年後見人等の受任の可否に係る弁護士、司法書士との協議

開催日	対象者	申立類型	審査結果	裁判の確定日
4月13日(水)	高齢者・女性	後見	可	平成28年8月18日
7月22日(金)	高齢者・女性	後見	可	平成28年9月16日
1月16日(月)	高齢者・女性	後見	可	平成29年3月3日
3月28日(月)	高齢者・女性	後見	可	

(エ)後見業務(被後見人の身上監護及び財産管理) (平成28年4月～平成28年9月)

被後見人	後見類型	生活形態	裁判の確定日	支援回数
知的障害・男性 53歳	保佐	在宅	平成24年11月13日	59回
精神障害・女性 52歳	後見	精神病院入院	平成24年12月8日	14回
高齢者・女性 93歳	後見	特別養護老人ホーム入所	平成25年3月23日	21回 29年1月4日死亡
精神障害・男性 51歳	保佐	在宅	平成26年6月3日	47回
高齢者・女性 92歳	後見	特別養護老人ホーム入所	平成26年9月9日	6回 28年8月4日死亡
高齢者・男性 86歳	後見	特別養護老人ホーム入所	平成26年9月17日	16回
高齢者・男性 67歳	保佐	在宅	平成27年1月9日	71回
高齢者・女性 69歳	後見	特別養護老人ホーム入所	平成27年9月8日	19回
精神障害・男性 65歳	後見	精神病院入院	平成27年10月21日	22回
高齢者・男性 80歳	保佐	介護老人保健施設入所	平成27年10月20日	14回 28年7月4日死亡
高齢者・女性 80歳	後見	在宅	平成28年2月4日	22回
高齢者・女性 64歳	後見	特別養護老人ホーム入所	平成28年4月23日	37回
高齢者・女性 75歳	後見	有料老人ホーム	平成28年5月7日	21回
高齢者・女性 76歳	後見	在宅	平成28年6月3日	16回
高齢者・女性 75歳	後見	透析治療 入院	平成28年8月18日	21回
高齢者・女性 89歳	後見	精神病院入院	平成28年9月16日	28回

(オ)後見業務における弁護士、司法書士等の法律専門家との連携

・判断に迷う時は、弁護士相談や専門相談(成年後見支援センター)、あるいは電話で相談している。

(カ)関係機関との連携

- ・銀行や郵便局との関わり
- ・家庭裁判所との関わり(判断に迷った時の相談)
- ・佐倉市との関わり(健康保険課・高齢者福祉課・障害福祉課等)
- ・被後見人等の親族との関わり
- ・福祉施設、包括支援センター、相談支援事業所、在宅福祉サービス事業所等福祉関係機関との関わり
- ・病院、保健所等保健・医療機関との関わり
- ・弁護士、司法書士、社会福祉士等の専門職及び職能団体との関わり
- ・佐倉市市民後見人協会との関わり

キ.移動サービス事業

実施内容

電車、バス、タクシーといった公共交通機関を利用して一人で外出することが困難な高齢者や障がい者等が、通院、福祉サービスの利用や趣味などの社会参加を図るため、市民相互による支え合い事業として移動サービス事業を実施した。コーディネーター9名体制で事務局スタッフとコーディネーターによるケース会議を月2回開催し、利用会員の調査、協力会員の研修、サービスのコーディネートを行い、事業を実施した。

ア 会員の状況

利用会員(メンバー)の状況

会員種別	平成28年度	平成27年度	平成26年度
利用会員 (メンバー)	65名	65名	65名
	介護認定53人、障がい者28人、その他1人(重複あり)	介護認定52人、障がい者29人、その他1人(重複あり)	介護認定51人、障がい者32人、その他1人(重複あり)
協力会員 (サポーター)	37名	40名	35名
後援会員 (スポンサー)	70件 160,000円	80件 171,000円	95件 212,414円

イ 利用目的別回数

年度	通院	送迎	趣味	買物	その他	合計
平成28年度	308	89	63	57	11	528回
平成27年度	355	152	49	46	7	609回
平成26年度	288	124	25	55	20	512回

ウ 運行実績

年度	稼働日	回数	活動距離数	活動時間数	車両数
平成28年度	241日	528回	7,501.00km	1091時間49分	4台
平成27年度	248日	609回	9,452.00km	1298時間59分	4台
平成26年度	237日	512回	8,118.00km	1144時間51分	3台

エ サポーター基本研修

年度	実施日	参加者(修了者)
平成28年度	6月25日(土)、6月26日(日)	7名
平成27年度	6月6日(土)、6月7日(日)	10名
平成26年度	10月18日(土)、10月19日(日)	6名
内 容	<ul style="list-style-type: none"> ・移動サービス概論 移動サービス活動の実際、移動サービスの利用者を理解する接遇と介助 ・移動サービスでの運転に必要な知識と心構え 福祉車両について、運転実技 ・移動サービスに必要な介助技術 交通安全講習、修了証書授与 	

オ サポーター現任者研修・交流会

年度	実施日	参加者
平成28年度	1月26日(木)	25名
平成27年度	7月25日(土)	17名
平成26年度	6月14日(土)	21名

カ 移動サービスコーディネーター会議

年 度	平成28年度	平成27年度	平成26年度
開催回数	24回	24回	24回

毎月2回、コーディネーターと職員が集まり、新規訪問ケースの報告・検討、訪問予定ケースの報告・調整、移動サービス運行上のケース情報の共有を行い、日常的運行の円滑化を図った。

ク 生活困窮世帯子ども支援事業

実施内容

佐倉市在住で、経済的な理由等により生活困窮になった世帯に属する子ども(20歳未満の者及び20歳以上の大学等在学者)が夢と希望をもって生活ができるよう、元気に育て子ども基金を財源に支援を実施している。

(ア) 支援金交付実績

	件数	金額(円)	主な用途
4月	3	152,000	修学旅行積立金一部、ミルク代、
5月	3	210,166	出産費用、公共料金代、PTA会費
6月	2	118,435	家賃、公共料金代
7月	1	17,854	公共料金代
8月	1	60,000	部活にかかる費用
9月	0	0	
10月	0	0	
11月	4	139,003	公共料金代、修学旅行費
12月	1	78,650	家電購入費
1月	0	0	
2月	2	134,285	高校入学のための諸費用、中学制服代、卒業アルバム代
3月	7	636,760	高校入学のための諸費用
合計	24	1,547,153	

(イ) 関係機関などとの連携

生活困窮者自立支援事業での相談支援や児童青少年課、学校、民生委員など関係機関と連携し、生活困窮世帯の子ども支援に取り組んだ。

(9) 共同募金配分事業

ア 歳末たすけあい運動

実 施 内 容	
経済的に支援が必要な在宅生活者が明るい正月を迎えられよう、支援金を贈るとともに、民間社会福祉施設等の歳末行事を支援するために、「歳末たすけあい募金配分内容検討委員会」及び「民生委員・児童委員協議会地区会長会議」で検討・協議を経て、配分額等を決定した。対象者の確認、支援金の配分は、民生委員・児童委員協議会の協力で実施した。また、民間社会福祉施設等、地区社会福祉協議会の歳末行事への支援金配分を行った。	

(ア) 歳末たすけあい募金配分内容検討委員会

回数	開催日	会 場	内 容
第1回	7月7日(木)	2階会議室	・歳末たすけあい募金配分内容検討委員会について ・平成27年度歳末たすけあい募金・配分実績について ・平成28年度歳末たすけあい募金配分計画について 出席委員：9名
第2回	2月2日(木)	2階会議室	・委員長選出 ・平成28年度歳末たすけあい募金・配分実績について ・平成29年度歳末たすけあい募金配分計画について 出席委員：8名

(イ) 民生委員・児童委員協議会での歳末たすけあい運動の協力依頼

	会 長 会 議	単 位 地 区 定 例 会
8月	①歳末たすけあい募金配分内容検討委員会での協議内容の報告 ②今年度の配分内容についての協議	歳末たすけあい運動の目的・考え方・概要の説明
9月	配分対象者の確認(調査)依頼	同左
10月	配分対象者の確認(調査)台帳回収	同左
11月	配分対象者「確認表」の配布	同左
12月	「在宅支援金」の交付と「受領簿」の配布	同左
1月	在宅支援金「受領簿」回収と戻入金受付	同左
3月	歳末たすけあい運動事業報告	同左

(ウ) 在宅支援金の配分実績

(単位:円)

区分	種 別	対象世帯数	金額	28年度		27年度		26年度	
				対象世帯数	金額	対象世帯数	金額	対象世帯数	金額
要保護世帯	一般低所得世帯	単身	10,000	14	140,000	15	150,000	13	130,000
		家族あり	12,000	23	276,000	23	276,000	31	372,000
		家族(子あり)	14,000	116	1,624,000	116	1,624,000	105	1,470,000
	母子・父子世帯	子1人	12,000	154	1,848,000	159	1,908,000	158	1,896,000
		子2人以上	15,000	211	3,165,000	209	3,135,000	209	3,135,000
	ひとり暮らし高齢者世帯		10,000	168	1,680,000	175	1,750,000	198	1,980,000
	ねたきり高齢者世帯	単身	10,000	1	10,000	1	10,000	1	10,000
		家族あり	12,000	7	84,000	7	84,000	10	120,000
	心身障がい児・者世帯	単身	10,000	10	100,000	11	110,000	11	110,000
		家族あり	12,000	27	324,000	27	324,000	30	360,000
罹災世帯	単身	10,000	0	0	0	0	0	0	
	家族あり	12,000	1	12,000	1	12,000	0	0	
合 計				732	9,263,000	744	9,383,000	766	9,583,000

(エ) 民間社会福祉施設等支援事業

サービス内容	内 訳	金 額
民間社会福祉施設等支援	35,000円×33ヶ所	1,155,000

(オ) 地区社会福祉協議会活動助成金

助成内容	内 訳	金 額
地区社会福祉協議会活動助成金	30,000円×14地区	420,000

(カ) 配分合計

在 宅 支 援 金	732世帯	9,263,000円
民間社会福祉施設等支援事業	33施設	1,155,000円
地区社会福祉協議会活動助成金	14地区	420,000円
事 務 費	1件	374,488円
配 分 合 計	780件	11,212,488円

(キ) 募金実績

歳末たすけあい募金目標額	12,070,000円
歳末たすけあい募金実績額	10,964,137円

(ク) 次年度への繰越金

平成27年度末繰越金	9,183,219円
平成28年度繰越額(募金実績－配分実績)	△248,351円
平成28年度末繰越金総額	8,934,868円

イ 児童福祉事業

(ア) 交通遺児見舞金・勉学奨励金・激励金

実 施 内 容	
陸上交通事故により父親または母親を失った18歳未満の交通遺児(世帯)を対象世帯とし、調査を行い該当する世帯に対し担当地区民生委員の協力を得て見舞金、勉学奨励金・激励金の交付を行い交通遺児世帯の激励を行った。	
交通遺児該当世帯	1世帯
見舞金 交付金額	100,000円
勉学奨励金 交付金額	30,000円
激励金 交付金額	なし

(10)共同募金事業への協力
実施内容

共同募金事業について、市民の理解を求めるとともに、たすけあい精神を高め、市民の善意を結集した募金運動を千葉県共同募金会佐倉市支会と協力して行う。募金活動は、10月1日から、各自治会・町会・区の協力による戸別募金、駅頭や大型店舗等において、ボランティアグループ及び個人・地区社協・学校等の協力による街頭募金のほか、法人・学校・職域・イベント等で実施した。4月の熊本地震災害等により被災された方々を支援するため、千葉県共同募金会佐倉市支会においても街頭募金を含め、義援金募金活動に協力した。

ア 赤い羽根募金

募金目標額 17,540,000円 募金実績額 15,238,795円

イ 歳末たすけあい募金

募金目標額 12,070,000円 募金実績額、 10,964,137円

ウ 災害義援金

平成28年熊本地震災害義援金	平成28年4月15日(金)～平成30年3月31日(土)
平成28年4月地震大分県被災者義援金	平成28年4月22日(金)～平成28年9月30日(金)
平成28年8月20日からの大雨(台風9.10.11号等)義援金	平成28年9月2日(金)～平成28年9月30日(金)
岩手県台風10号大雨等災害義援金	平成28年9月5日(月)～平成29年3月31日(金)
鳥取県中部地震災害義援金	平成28年10月25日(火)～平成29年3月31日(金)
新潟県糸魚川市における大規模火災義援金	平成28年12月26日(月)～平成29年6月30日(金)

エ 資材発送

9月8日(木)地区代表者に対して協力依頼とともに赤い羽根募金資材を発送する作業に協力した。歳末たすけあい募金資材については、11月10日(木)の資材発送作業に協力した。

オ 赤い羽根共同募金説明会

4月23、24日に開催した社協説明会で、共同募金運動についての説明を行い、自治会への協力依頼を行った。また、7月7、8日に個人・団体ボランティア、地区社会福祉協議会対象に、街頭募金説明会を開催し、共同募金の目的、街頭募金の注意点等を説明した。

カ 共同募金しおりづくり

共同募金をより理解していただくこと、街頭募金活動で啓発用に配布することを目的に実施とした。南部児童センターでは、センターの協力により、幼児から保護者までの参加があった。作成したしおりを、スマイルクラブ(センターのボランティアクラブ)の小学生が街頭募金を行い、配布した。

8月 4日(木) 社会福祉センター地下研修室	参加者22名
8月23日(水) 南部児童センターホール	参加者53名
9月 2日(木) 西部地域福祉センター研修室	参加者36名

キ 佐倉市オリジナル回覧作成

共同募金運動をすすめる上で、佐倉市内で寄せられた募金がどのように活用されているのかを、その流れとともに昨年の実績を綴った佐倉市オリジナルの回覧物を6,000枚作成し、自治会・町内会等へ配布した。また、学校、法人・団体へも協力依頼とともに配布を行った。

ク 佐倉市オリジナルDVDの活用

地区代表者からの要望を受け、赤い羽根共同募金の佐倉市内での使われ方をわかりやすく説明するために、平成23年度からオリジナルDVDを作成し、赤い羽根共同募金の周知や講座、街頭募金ボランティア説明会等で活用している。

(11) 福祉総合相談事業

実施内容

日常生活上のさまざまな悩みを抱える地域住民に対して、相談に応じ、相談者ごとの諸問題について適切な助言と援助を行うことで、問題解決に向けての協力を行った。また、相談に対して即応し、早期問題解決へつなげるよう心配ごと相談窓口を開設した。さらに専門相談窓口開設により、よりきめ細かな対応を行った。

ア 設置状況

相談内容	開設場所	開設日	開設時間
心配ごと相談	佐倉	社会福祉センター	毎週月曜日
	志津	西部地域福祉センター	毎週水曜日
	根郷	南部地域福祉センター	毎週金曜日
法律相談	社会福祉センター	毎月第4月曜日	10:00～15:00
介護生活相談	社会福祉センター	毎週月曜日～金曜日	10:00～15:00
ボランティア相談	社会福祉センター	毎週月曜日～金曜日	8:30～17:00
貸付相談	社会福祉センター	毎週月曜日～金曜日	8:30～17:00

イ 福祉総合相談所相談状況

相談名	相談件数			相談内容件数		
	28年度	27年度	26年度	28年度	27年度	26年度
心配ごと相談(佐倉)	51	47	51	59	55	73
〃 (志津)	31	63	53	40	63	72
〃 (根郷)	40	34	23	40	34	28
法律相談	60	49	56	99	59	88
介護生活相談	20	18	20	20	18	20
ボランティア相談	292	290	292	292	290	167
合計	494	501	495	550	519	448

ウ 内容件数内訳(心配ごと相談・法律相談)

相談事項	心配ごと									法律			合計(心配ごと)		
	佐倉			志津			根郷			佐倉			28年度	27年度	26年度
	28年度	27年度	26年度	28年度	27年度	26年度	28年度	27年度	26年度	28年度	27年度	26年度			
1 年金	1	2	0	0	0	3	0	0	0	2	0	0	1	2	3
2 生計	9	4	5	4	1	6	1	1	0	1	2	4	14	6	11
3 職業・生業	3	5	4	1	3	4	0	5	1	0	0	1	4	13	9
4 住宅	3	4	2	1	3	2	0	0	1	5	0	3	4	7	5
5 家族	11	16	17	18	19	10	20	11	10	6	7	9	49	46	37
6 DV問題	1	1	2	1	0	0	1	1	0	0	1	0	3	2	2
7 結婚	3	0	1	1	0	2	0	0	2	5	3	0	4	0	5
8 離婚	0	5	5	3	2	3	0	1	3	1	3	21	3	8	11
9 健康・衛生	0	1	1	0	1	0	2	0	1	0	0	0	2	2	2
10 医療	0	1	2	1	5	2	4	1	0	0	2	0	5	7	4
11 精神保健福祉	3	0	2	1	2	3	0	1	0	39	6	0	4	3	5
12 人権・法律	2	0	10	0	2	3	0	1	1	35	18	26	2	3	14
13 財産	5	5	6	4	3	5	2	1	3	5	11	20	11	9	14
14 事故	1	0	0	1	1	0	0	1	0	0	0	1	2	2	0
15 児童・母子保健	0	0	0	0	0	0	0	0	1	0	0	0	0	0	1
16 教育・青少年	1	1	1	0	0	0	0	1	0	0	1	0	1	2	1
17 心身障がい者福祉	0	0	0	0	0	1	1	0	0	0	1	0	1	0	1
18 母子・父子福祉	1	0	0	0	0	0	0	0	0	0	0	0	1	0	0
19 高齢者福祉	2	2	3	3	4	1	0	1	2	0	1	0	5	7	6
20 苦情	2	0	1	0	0	8	0	0	1	0	1	0	2	0	10
21 ボランティア	0	1	1	0	1	0	2	2	0	0	0	0	2	4	1
22 近隣	3	3	3	0	7	12	2	3	0	0	2	2	5	13	15
23 その他	8	4	7	1	9	7	5	3	2	0	0	1	14	16	16
合計	59	55	73	40	63	72	40	34	28	99	59	88	139	152	173

エ 会議及び研修

(ア) 市民相談員及び心配ごと相談員合同研修

<第1回> 第28年度

日 時	H28年7月21日(木) 午後2時30分～4時
場 所	ミレニアムセンター佐倉4階 第3・4会議室
内 容	参加者:15名 ①「特殊詐欺の実態と被害にあった際の対応について」 講師:千葉県佐倉警察署 生活安全課 桑崎 博之 氏

(イ) 心配ごと相談員会議(含む事例検討研修)

<第1回>

日 時	H28年7月21日(木) 午後4時～5時
場 所	ミレニアムセンター佐倉3階 第2会議室
内 容	参加者:15名 ①気になるケースや今後の運営について ②心配ごと相談当番表の日程調整について

(ウ) 市民相談員及び心配ごと相談員合同研修

<第2回> 第28年度

日 時	H29年2月2日(木) 午後1時30分～4時
場 所	佐倉市民音楽ホール
内 容	参加者:17名 ①市民公開講座・シンポジウム「子どもたちを”消さない”ために「助けて」の声なき声を」 講師:NHK社会部記者 松井 裕子 氏

(エ) 心配ごと相談員会議(含む事例検討研修)

<第2回>

日 時	H28年2月2日(木) 午後4時15分～5時
場 所	佐倉市白井公民館 展示室
内 容	参加者:17名 ①心配ごと相談所の運営について (1) 心配ごと相談開所日の変更について (2) 心配ごと相談開所日の変更について (3) 意見交換

(12)居宅介護

ア 障害福祉サービス事業

障害者総合支援法に基づき、身体障がい者(児)、知的障がい者(児)、精神障がい者の家庭にホームヘルパーを派遣し、自立した日常生活又は社会生活を営むことができるよう、生活全般にわたる援助を行った。

活動実績(地域生活支援事業、生活サポート事業を含む)

月	利用者数(人)			活動回数(回)			活動時間		
	28年度	27年度	26年度	28年度	27年度	26年度	28年度	27年度	26年度
4月	86	77	70	703	702	628	899時間57分	904時間21分	800時間28分
5月	86	82	72	664	653	656	857時間46分	886時間40分	874時間15分
6月	86	81	73	681	704	649	870時間26分	926時間33分	819時間50分
7月	83	81	71	588	681	697	769時間46分	871時間56分	894時間20分
8月	81	74	71	605	615	627	756時間43分	790時間17分	818時間53分
9月	79	82	73	605	653	676	782時間05分	883時間52分	881時間56分
10月	77	86	75	571	693	695	774時間57分	893時間57分	910時間09分
11月	79	84	73	573	682	649	791時間26分	875時間12分	867時間35分
12月	76	78	75	548	680	564	744時間07分	862時間14分	855時間05分
1月	74	83	73	503	645	637	671時間53分	807時間06分	836時間16分
2月	79	78	74	541	676	642	716時間55分	845時間18分	840時間02分
3月	77	79	78	594	721	686	781時間53分	926時間22分	933時間06分
合計	963	965	878	7,176	8,105	7,806	9417時間54分	10473時間48分	10331時間55分
月平均	80	80	73	598	675	651	784時間49分	872時間49分	860時間55分

月平均比較

年度	利用者(人)	活動回数(回)	活動時間数
28	80	598	784時間49分
27	80	675	872時間49分
26	73	651	860時間55分

イ 訪問介護員派遣事業

公的制度に該当しない介護又は支援を必要とする高齢者、障がい者、児童等の家庭に訪問介護員を派遣し、自立した日常生活を営むことができるよう、生活全般にわたる援助を行った。

活動実績

月	利用者数(人)			活動回数(回)			活動時間		
	28年度	27年度	26年度	28年度	27年度	26年度	28年度	27年度	26年度
4月	7	10	13	13	20	21	13時間20分	23時間48分	33時間55分
5月	7	9	9	14	17	13	14時間49分	17時間29分	17時間42分
6月	8	9	10	16	15	15	20時間56分	14時間48分	16時間15分
7月	7	7	12	16	19	17	20時間34分	25時間02分	21時間45分
8月	8	9	9	18	26	15	19時間06分	28時間04分	23時間17分
9月	9	8	10	21	21	18	19時間06分	20時間35分	26時間43分
10月	7	9	5	18	22	8	20時間16分	22時間34分	9時間24分
11月	7	10	10	16	24	17	16時間59分	26時間27分	22時間49分
12月	7	10	9	23	25	13	23時間24分	29時間00分	17時間41分
1月	7	8	9	19	15	14	18時間32分	16時間39分	19時間37分
2月	9	9	10	19	16	10	18時間12分	13時間00分	10時間14分
3月	6	8	7	20	16	9	20時間21分	18時間35分	9時間22分
合計	89	106	113	213	236	170	225時間35分	256時間01分	228時間44分
月平均	7	9	9	18	20	14	18時間47分	21時間20分	19時間08分

月平均比較

年度	利用者(人)	活動回数(回)	活動時間数
28	7	18	18時間47分
27	9	20	21時間20分
26	9	14	19時間03分

ウ 相談支援事業(平成26年度6月事業開始)

・指定計画相談支援

・指定障害児童相談

月	利用者数(人)		
	28年度	27年度	26年度
4月	4	7	
5月	7	3	
6月	6	4	0
7月	3	0	0
8月	4	5	0
9月	5	3	0
10月	5	8	0
11月	8	8	8
12月	9	0	3
1月	2	6	3
2月	2	2	0
3月	0	4	7
合計	55	50	24
月平均	4.6	4.2	2.4

月	利用者人数		
	28年度	27年度	26年度
4月	0	0	
5月	0	0	
6月	2	0	
7月	0	0	
8月	0	2	
9月	0	0	
10月	0	0	
11月	0	0	
12月	0	0	
1月	0	0	
2月	0	0	
3月	0	0	
合計	2	2	
月平均	0.2	0.2	

※平成26年度は対象者なし

・障害支援区分認定調査

調査件数			
月	28年度	27年度	26年度
4月	0	2	/
5月	0	0	
6月	1	0	0
7月	2	3	2
8月	0	5	2
9月	1	7	0
10月	1	0	0
11月	1	0	0
12月	0	2	2
1月	2	3	4
2月	3	3	2
3月	3	2	1
合計	14	27	13
月平均	1.2	2.8	1.3

(13)介護保険

ア 訪問介護事業

介護保険制度に基づく訪問介護事業を適正に実施するとともに、質の高い介護サービスを提供するため人材育成等を行った。

(ア)訪問介護活動実績

月	利用者数(人)			活動回数(回)			活動時間数		
	28年度	27年度	26年度	28年度	27年度	26年度	28年度	27年度	26年度
4月	24	30	35	273	358	410	269時間33分	372時間31分	467時間29分
5月	23	26	35	235	335	419	227時間44分	349時間59分	477時間00分
6月	21	26	35	254	324	385	244時間12分	336時間34分	441時間37分
7月	23	24	34	238	330	425	230時間07分	336時間42分	454時間38分
8月	24	22	34	219	286	355	217時間11分	289時間52分	378時間28分
9月	25	23	35	254	306	416	241時間05分	305時間08分	435時間07分
10月	26	23	33	267	330	450	254時間32分	327時間29分	462時間02分
11月	26	22	33	235	303	371	225時間08分	302時間29分	394時間41分
12月	26	22	31	265	305	404	258時間09分	300時間30分	426時間15分
1月	28	23	32	250	298	410	230時間35分	298時間26分	430時間12分
2月	25	26	30	234	331	352	212時間44分	325時間55分	372時間06分
3月	27	24	30	276	338	425	263時間18分	333時間11分	424時間29分
合計	298	291	397	3000	3,844	4,822	2874時間18分	5164時間04分	5800時間27分
月平均	24.8	24.3	33.1	250.0	320.3	401.8	239時間31分	430時間20分	483時間22分

月平均比較

年度	利用者(人)	活動回数(回)	活動時間数
28	24.8	250	239時間31分
27	24.3	320.3	430時間20分
26	33.1	401.8	483時間22分

(イ) 予防訪問介護活動実績

月	利用者数(人)			活動回数(回)			活動時間数		
	28年度	27年度	26年度	28年度	27年度	26年度	28年度	27年度	26年度
4月	31	39	35	210	230	223	200時間36分	219時間41分	211時間35分
5月	32	39	35	200	234	244	192時間12分	223時間42分	231時間55分
6月	31	40	35	211	254	229	202時間43分	242時間39分	218時間05分
7月	31	38	37	210	254	252	203時間38分	241時間47分	238時間31分
8月	32	38	36	219	231	270	210時間25分	222時間01分	221時間56分
9月	33	38	36	220	235	239	212時間18分	225時間17分	228時間37分
10月	34	37	33	219	252	234	212時間00分	243時間33分	224時間45分
11月	34	37	34	213	240	257	205時間19分	228時間49分	201時間47分
12月	34	36	34	219	237	226	211時間24分	225時間12分	216時間49分
1月	32	33	33	189	204	201	184時間31分	194時間18分	162時間15分
2月	32	33	36	185	221	214	179時間47分	210時間40分	205時間12分
3月	31	32	35	203	218	234	198時間19分	207時間21分	226時間15分
合計	387	440	419	2498	2,810	2,823	2413時間12分	2617時間42分	2592時間42分
月平均	32	37	35	208	234	235	201時間06分	218時間08分	216時間03分

月平均比較

年度	利用者(人)	活動回数(回)	活動時間数
28	32	208	201時間06分
27	37	234	218時間08分
26	35	235	216時間03分

介護度別利用者内訳

要介護状態区分	利用者数(名)		
	平成28年9月	平成28年3月	平成27年3月
要支援1	14	15	15
要支援2	17	23	20
要介護1	10	10	14
要介護2	7	6	7
要介護3	6	4	2
要介護4	1	3	6
要介護5	3	0	0
合計	58	61	64

(ウ) 訪問介護員(ホームヘルパー、ガイドヘルパー)関係

a 訪問介護員登録人数 3月31日在籍者数

平成28年度	35名(内、ガイド5名)
平成27年度	37名(内、ガイド6名)
平成26年度	37名(内、ガイド6名)

b 訪問介護員会議・研修

会議・研修	開催日	内容	参加者
全体会	4月10日	平成28年度事業、雇入通知交付他	28
研修会	6月9日	資格試験講座	3
	6月12日	全体研修会「訪問介護員等の健康管理について」	38
	9月11日	地区ケース検討会「一人担当ケースを中心に」	32
	11月13日	全体研修会「最新の福祉用具について(車いすのきほんを再認識しよう)」	40
	2月12日	全体研修会「同行援護従事者フォローアップ研修」	39
合計			180

c 訪問介護サービス 事故報告

(件)

No.	事故の内容	平成28年度	平成27年度	平成26年度
1	訪問遅れ	2	3	1
2	訪問忘れ	6	3	2
3	車等の事故	0	3	2
4	利用者の怪我	1	0	0
5	訪問介護員の怪我	0	2(1事故の怪我)	0
6	派遣調整の誤り	1	3	0
7	物損	0	1	2
8	その他	1	2	1
	合計	11	15	11

※H27は訪問介護員のケガと車の等の事故には重複有り

イ 居宅介護支援事業

介護保険制度に基づく居宅介護支援事業を法令及び契約に基づき適正に実施した。

居宅介護支援事業活動実績

	28年度	27年度	26年度
4月	66人	64人	73人
5月	66人	62人	74人
6月	66人	64人	76人
7月	67人	64人	78人
8月	67人	62人	77人
9月	67人	66人	78人
10月	66人	65人	75人
11月	68人	65人	81人
12月	66人	66人	79人
1月	67人	63人	75人
2月	65人	66人	74人
3月	69人	62人	71人
合計	800人	769人	911人
月平均	67人	63人	76人

介護予防支援業務活動実績(受託業務 平成26年度単価4,601円/人・月)

	28年度	27年度	26年度
4月	22人	23人	22人
5月	22人	22人	21人
6月	22人	22人	22人
7月	22人	22人	21人
8月	24人	22人	23人
9月	24人	24人	24人
10月	23人	24人	26人
11月	23人	24人	26人
12月	24人	24人	26人
1月	22人	24人	24人
2月	20人	22人	26人
3月	21人	23人	26人
合計	269人	276人	287人
月平均	22人	23人	24人

介護度別利用者内訳

要介護状態区分	28年度	27年度	26年度
要支援1	10人	11人	11人
要支援2	11人	12人	15人
要介護1	27人	27人	27人
要介護2	16人	19人	22人
要介護3	10人	7人	7人
要介護4	8人	8人	12人
要介護5	8人	2人	3人
合計	90人	85人	97人

要介護・要支援認定調査業務活動実績

	28年度	27年度	26年度
4月	4件	4件	6件
5月	4件	3件	6件
6月	3件	5件	6件
7月	4件	4件	7件
8月	4件	4件	6件
9月	4件	4件	6件
10月	4件	4件	6件
11月	4件	4件	8件
12月	4件	4件	8件
1月	4件	4件	7件
2月	4件	4件	10件
3月	4件	4件	7件
合 計	47件	48件	72件
月平均	4件	4件	6件

2 公益事業

(1) 指定管理事業

ア 西部地域福祉センターの管理運営

実施内容

佐倉市から指定管理者として指定を受けた、西部地域福祉センター(指定期間:平成26年度から30年度まで)について、佐倉市との協定書及び業務基準書に基づき適正かつ円滑な管理運営に努めた。
 地域住民が地域福祉活動を推進する施設として、その場と機会を提供するとともに福祉活動の拠点として、志津、志津南、ユーカーが丘及び西志津地区社協の事務局を設置している。
 また、ボランティアセンター、研修、相談等の施設を確保し、ボランティアコーディネーターが適時勤務することにより、ボランティアセンターの機能の充実強化を図ることで地域福祉の増進に努めた。
 会議室及び研修室の利用件数はほぼ前年度並みであるが、利用人数はそれぞれ減少した。
 浴室利用者数は前年度より減少しているが、浴室1の浴槽から水漏れが生じたため3か月間利用を停止したため、その間は浴室2の利用のみとなったことによる。
 また、主催事業として、定期利用団体との懇談会及び福祉と生活の教養事業、高齢者交流事業としてコミュニティカフェ、子育て支援事業として幼児親子の劇遊びを実施した。

(ア) 利用状況

人員配置:センター長1人、福祉活動専門員1人、管理員6人、ボランティアコーディネーター1人

室名	28年度		27年度		26年度	
	件数	人数	件数	人数	件数	人数
会議室	1,493	28,325	1,502	39,836	1,513	34,137
研修室	578	19,836	568	21,165	581	15,520
娯楽室	—	11,304	—	12,808	—	12,893
和室	—	854	—	4,520	—	461
浴室(男)	—	8,539	—	10,062	—	10,026
浴室(女)	—	2,844	—	3,525	—	4,101
浴室(計)	—	11,383	—	13,587	—	14,127

(イ) 高齢者交流事業の実施

福祉と生活の教養事業

日時	6月18日・6月25日・7月2日・7月16日・7月23日の午前10時～11時30分
会場	西部地域福祉センター会議室
参加者数	延べ76人
内容	主に高齢者を対象に暮らしの中で必要な教養を身につけるための講座等を実施した。2日目は「いきいき健康づくりで介護予防」、4日目は「家族で防ごう 電話で詐欺」について、その他の3日間は「自力整体で健康な体を維持しよう」について実施した。

(ウ) 定期利用団体懇談会

日時	5月28日(土)午前10時～11時
会場	西部地域福祉センター会議室
参加者数	21人(17団体)
内容	地域福祉センターの運営については運営協議会等が設けられていないことから、利用者の意見・要望を把握するため、定期的に会議室等を利用されている団体の代表の方にお集まりいただいた。 主要事業の概要及び施設利用制度の説明を行うとともに、利用者からの要望や意見を聴く場を設けた結果、良好な施設の管理運営に活かすことができた。

(エ)介護相談事業

日 時	毎月第2火曜日の午前10時～正午
会 場	西部地域福祉センター
参加者数	相談来場者 なし
内 容	志津南部包括支援センターの協力を得て、介護支援専門員による介護相談を実施し、施設利用者及び地域住民の不安解消と制度活用に努めることを目的として実施したが、相談に訪れ方は3月に1名のみであった。 次年度以降は、相談事業全体の見直しを図る必要がある。

(オ)子育て支援事業

日 時	11月19日(土) 午前10時から正午まで
会 場	西部地域福祉センター 会議室
参加者数	親子9組15人
内 容	NPO佐倉こどもステーションと連携し、幼児と母親を対象として、ばらーろの劇あそびを行い、親子で表現する楽しさを展開した。

(カ)コミュニティカフェ

日 時	12月4日(金) 午前11時から午後2時まで
会 場	西部保健センター 調理室、会議室
参加者数	25人(65歳以上)
内 容	高齢者支援グループ「長いすの会」との共催により、高齢者の交流が希薄になりつつある社会の課題に対応するため、笑いを交えて歌を楽しみ、気軽に軽食を共にして語り合える機会を設けた。今回は「前向き人生 私の好奇心」と題して実施した。

イ 市民公益活動サポートセンター管理運営実施内容

市民公益活動サポートセンターは、指定管理者として2期目(平成24年4月1日～平成29年3月31日)、通算8年目を終え、指定管理業務を終了した。日常のセンター管理運営面での利用者に対する窓口対応・相談業務のほか、多くの企画事業の実施・広報紙の作成発行、施設利用の促進活動などを通じて、市民公益活動の推進に取り組んでいます。今年度も11月にボランティア・市民活動フェスタを開催し、その開催趣旨を理解していただきながら参加者の輪を拡げた。常日頃から、登録団体に寄り添いながら運営にあたることを心がけた。

利用状況

利用施設名	28年度(年間)		27年度(年間)		26年度(年間)	
	件数	人数	件数	人数	件数	人数
会議室	245件	2,252人	284件	2,304人	328件	2,516人
印刷作業室	1,350件	2,316人	1,436件	2,390人	1,636件	2,711人
交流スペース	875件	2,897人	757件	2,363人	808件	2,589人
情報・パソコンコーナー	689件	846人	663件	818人	580件	724人
事務	1,034件	1,139人	1,001件	1,058人	976件	1,069人
合計	4,193件	9,450人	4,141件	8,933人	4,328件	9,609人
人員配置	センター長1名 支援員5名					

(ア) 市民公益活動団体のつどい(全体交流会①)

日時	6月5日(日)午後1時～午後3時
会場	佐倉市中央公民館学習室3
参加人数	27団体37名、市2名、職員5名
内容	交流・つながりをつくるために4つのテーマを設けグループワークを行った。 テーマ1. 貴団体にとってのサポートセンターとは 2. 貴団体が抱える悩み事について 3. 情報伝達について 4. 市民活動フェスタについて 参加者同士の交流も活発に行われ、色々なご意見をいただき非常に有意義な交流会となった。

(イ) 市民公益活動団体のつどい・活動分野別交流会①

日時	5月23日(月)午前10時～午後2時
会場	佐倉市内
参加人数	12団体31名、市2名、職員6名
内容	「佐倉市近隣地区生涯学習インストラクターの会」「佐倉七福神ガイドの会」「文化財ボランティアガイド佐倉」「笑いヨガ・ミュージック」の4団体の協力を得て、楽しく健康的に交流しながら城下町佐倉の七福神めぐりを行った。

(ウ) リーダー養成講座

日時	8月28日(日)午後1時30分～午後4時
会場	シルバー人材センター ワークプラザ会議室
参加人数	16団体26名、市2名、職員5名
内容	講師に山岸洋子氏(城の辺地区社協会長)を招き、司会をするときの心構え、台本の作り方、時間配分、テクニック、発声練習、マイクを使つての練習など行った。

(エ) ボランティアマネジメント講座

日 時	9月3日(土) 午後1時30分～午後4時
会 場	志津市民プラザ220会議室
参加人数	15団体25名、市2名、ボラセン1名、サポセン5名
内 容	講師に影山貴大氏(松戸市・鎌ヶ谷市・印西市の市民活動センターコーディネーター)を招き、前半は講義、後半はグループごとに①抱える問題点②一步踏み出して自分が出来ることを書き、それについて参加者全員が意見を付箋に貼っていく手法で楽しく学んだ。

(オ) 市民公益活動団体のつどい・活動分野別交流会②

日 時	10月24日(月) 午前10時～正午
会 場	シルバー人材センターワークプラザ会議室
参加人数	14団体16名、職員6名
内 容	登録団体から「子ども健全育成」「福祉の推進」分野の方々が主体となり、活動紹介を兼ね参加団体相互の情報交換の場とし、交流と親睦を図る機会とした。

(カ) リーダー養成講座

日 時	11月19日(土) 午後1時30分～午後4時
会 場	サポートセンター交流コーナー
参加人数	8団体9名、市1名、職員6名
内 容	講師に牧野昌子氏(NPOクラブ代表)を招き、団体活動を行っていく上で大事な「広報」の中でも「チラシ」に焦点を絞り、必要性やターゲット、配布場所などの他、チラシづくりの実践的なポイントを、持ち寄ったチラシを題材に批評し、参考となる講座となった。

(キ) ポスター展

1	日 時	11月27日(日) 午前10時～午後3時
	会 場	中央公民館ロビー(ボランティア・市民活動フェスタ2016in佐倉会場)
2	日 時	1月23日(月)～30日(月)
	会 場	イオン臼井店3階
3	日 時	2月12日(日)
	会 場	中央公民館大ホール(まちづくりフォーラム会場)
5	日 時	2月16日(木)～2月22日(水)
	会 場	JR佐倉駅まちづくりギャラリー
4	日 時	3月2日(木)～8日(水)
	会 場	西志津ふれあいセンター

(ク) ボランティア・市民活動フェスタ2016in佐倉

日 時	11月27日(日) 午前10時～午後3時
会 場	中央公民館全館及び駐車場
参加人数	1,400名(一般来場者900名、参加団体500名)
内 容	多くの地域住民に、ボランティア・市民活動を見て、聞いて、体験してもらい、その担い手や支援者の輪を広げることを目的に、ボランティアセンターおよびサポートセンターの登録団体、福祉施設、地区社協など、80団体の参加による「フェスタ」開催した。 【出展内容】 団体活動紹介ブース、物品販売、模擬店、フリーマーケット、来場者との交流・体験コーナー(子ども遊び、手話、要約筆記、車いす、アイマスク、人力発電など)、ポスター展、筆跡鑑定、スタンプラリーなど

(ケ)市民公益活動団体のつどい(全体交流会②)

日 時	3月11日(土)午後1時30分～午後4時
会 場	シルバー人材センターワークプラザ2階会議室
参加人数	16団体22名、市2名、職員5名
内 容	団体の活動発表や歓談と通じて、あらためて佐倉で活躍する市民団体を知り、交流を図ることで連携を取り団体の活性化につなげる交流会とした。参加団体数は少ないものの活発な交流がなされていた。4月からの運営についても質問等なくスムーズな流れで終了できた。

3 収益事業

(1) 福祉売店の経営

「さくら斎場」利用者の利便を図り、本会福祉活動資金を確保するため、斎場内に福祉売店を設置し、飲物、菓子つまみ類の販売を行った。	
販売品目	ビール、酒、ノンアルコールビール、ジュース、菓子・つまみ類、たばこ、雑貨類
取次品目	貸布団、仕出し弁当
スタッフ	販売員5名

(2) 手数料の収入

ア 自動販売機の設置

設置台数	15台
金額	2,237,374円

設置場所	設置台数	設置場所	設置台数
西部保健福祉センター	3	佐倉市民体育館	2
レインボープラザ佐倉	1	根郷公民館	1
印旛沼サンセットヒルズ	2	社会福祉センター	4
さくら斎場	2		

過去3カ年の比較

年度	設置台数	金額
平成28年度	15台	2,237,374円
平成27年度	17台	2,133,182円
平成26年度	22台	1,597,913円

イ 広告掲載料、利用料

社協さくら広告掲載料、ホームページ有料広告、コピー機・印刷機利用料収入により、社会福祉事業の資金造成を行った。社協さくら・ホームページ広告掲載については、本会の法人会員へ勧誘を行った。	
売上金等種類	社協さくらへの広告掲載料、ホームページの有料広告、コピー機・印刷機利用料
金額	279,055円

過去3カ年の比較

年度	金額
平成28年度	279,055円
平成27年度	428,382円
平成26年度	375,002円

(3) 収益事業損益計算

	平成28年度	平成27年度	平成26年度
① 事業収入(売上金等)	22,861,947円	24,065,084円	24,518,468円
② 事業原価(仕入費等)	10,205,114円	10,615,350円	10,633,222円
③ 事業総利益=①-②	12,656,833円	13,449,734円	13,885,246円
④ 事業費用(人件費、事務費、事業費)	9,466,408円	9,168,792円	9,609,281円
⑤ 事業利益=③-④	3,190,425円	4,280,942円	4,275,965円
⑥ 事業外収入	0円	0円	0円
⑦ 事業外費用(社福会計繰出金)	3,300,000円	3,903,000円	3,850,000円
⑧ 経常利益=⑤+⑥-⑦	△109,575円	377,942円	425,965円
⑨ 特別収入	0円	0円	0円
⑩ 特別支出	0円	0円	0円
⑪ 税引前当期利益=⑧+⑨-⑩	△109,575円	377,942円	425,965円

役員

【理事】

会 長	左奈田雄一			
副 会 長	大蔵文子	小林眞智子		
常務理事	山下興一郎			
理 事	大野直道	井坂幸彦	實川 浩	
	宇田川光三	内川浩明	遠藤赳夫	
	櫻井 肇	池澤利一	平野協治	
	寺田純子			

【監 事】

五十嵐玲彦	坪松康隆
-------	------

評 議 員



土屋志郎	渡辺祥司	上村充美	小川光浩	工藤富士雄
並木信也	長谷川稔	池田浩一	大久保和夫	高橋義和
山本耕嗣	新堀克則	山岸洋子	真部武美	足立元秀
小出孝二	長谷川大美	齊藤克男	森田 実	加藤順一
石井正二	高木 晋	佐野智佳子	市原敏彦	高橋正昭
今井邦江	池 克志	田仲知代	阿部和子	椎名俊治
安田浩文				

(平成29年3月31日現在)

監査報告書

平成29年5月19日

社会福祉法人佐倉市社会福祉協議会
会長 左奈田 雄一 様

監事 坪松 津俊 
監事 五十嵐 玲彦 

私たち監事は、平成28年4月1日から平成29年3月31日までの平成28年度の理事の職務の執行について監査を行いました。その方法及び結果について、次のとおり報告いたします。

1 監査の方法及びその内容

各監事は、理事及び職員等との意思疎通を図り、情報の収集及び監査の環境の整備に努めるとともに、理事会その他重要な会議に出席し、理事及び職員からその職務の執行状況について報告を受け、必要に応じて説明を求め、重要な決裁書類を閲覧し、業務及び財産の状況を調査しました。以上の方法により、当該会計年度に係る事業報告等（事業報告及びその附属明細書）について検討いたしました。

さらに、会計帳簿またはこれに関する資料の調査を行い、当該会計年度に係る計算関係書類（計算書類及びその附属明細書）及び財産目録について検討いたしました。

2 監査意見

① 事業報告等の監査結果

- (1) 事業報告等は、法令及び定款に従い、法人の状況を正しく示しているものと認めます。
- (2) 理事の職務の執行に関する不正の行為または法令もしくは定款に違反する重大な事実は認められません。

② 計算関係書類及び財産目録の監査結果

計算関係書類及び財産目録については、法人の財産、収支及び純資産の増減の状況をすべての重要な点において適正に示しているものと認めます。